

# Fellowes

## Powershred® W-61Cb The World's Toughest Shredders®



Please read these instructions before use.  
Do not discard: keep for future reference.

Lire ces instructions avant utilisation.  
Ne pas jeter : conserver pour référence ultérieure.

Lea estas instrucciones antes de usarlo.  
No las deseche: guárdelas para tenerlas como referencia.

Diese Anleitungen vor Gebrauch genau durchlesen.  
Bitte nicht entsorgen: Zur späteren Bezugnahme aufheben.

Prima dell'uso, si raccomanda di leggere questo manuale di istruzioni.  
Conservare il manuale per consultarlo secondo le necessità.

Lees deze instructies voor gebruik.  
Gooi ze niet weg, maar bewaar ze zodat u ze later kunt raadplegen.

Läs dessa anvisningar innan du använder apparaten.  
Släng inte bort, behåll för framtida bruk.

Læs venligst denne vejledning før anvendelse.  
Bør ikke bortskaffes. Behold for fremtidig henvisning.

Lue nämä ohjeet ennen käyttöä.  
Älä hävitä: säilytä myöhempää käyttöä varten.

Vennligst les nøye igjennom denne bruksanvisningen før bruk.  
Ikke kast den: Ta vare på den for senere referanse.

Przed użyciem proszę zapoznać się z tą instrukcją.  
Nie wyrzucać - zachować jako źródło informacji na przyszłość

Перед началом эксплуатации обязательно прочтите данную инструкцию.  
Не выбрасывайте данную инструкцию: сохраните ее для последующего использования.

Παρακαλείσθε να διαβάσετε αυτές τις οδηγίες πριν χρησιμοποιήσετε το προϊόν.  
Μην τις απορρίψετε: κρατήστε τις για μελλοντική αναφορά.

Kullanmadan önce lütfen bu talimatları okuyun.  
Atmayın: ileride başvurmak üzere saklayın.

Před použitím si přečtěte tyto pokyny.  
Nelíkvídujte: odložte pro budoucí použití.

Pred použitím si prečítajte tieto pokyny.  
Nezahadzujte: odložte pre budúce použitie.

Kérjük, hogy használat előtt olvassa el az utasításokat!  
Az utasításokat ne dobja ki; tartsa meg referenciaanyagként való jövőbeni használatra.

Leia estas instruções antes da utilização.  
Não as deite fora: conserve-as para consulta futura.



## KEY

- |                          |                            |  |
|--------------------------|----------------------------|--|
| A. SafeSense® Technology | F. Disconnect power switch | H. Control Switch and Indicator lights |
| B. Paper entry           | ○ 1. OFF                   | ◀◀ 1. Reverse                          |
| C. Pull-out Bin          | I 2. ON                    | ○ 2. OFF                               |
| D. Window                | G. See safety instructions | ▷ 3. Auto On (blue)                    |
| E. Casters               |                            | ⚠ 4. SafeSense® indicator (yellow)     |
|                          |                            | 🔥 5. Overheat (red)                    |
|                          |                            | 🚪 6. Door Open/Bin Full (red)          |
|                          |                            | 🗑️ 7. Remove Paper (red)               |

## CAPABILITIES

**Will shred:** Paper, plastic credit cards, staples and small paper clips

**Will not shred:** Adhesive labels, CD/DVDs, continuous form paper, transparencies, newspaper, cardboard, large paper clips, laminates, file folders, X-rays or plastic other than noted above

**Paper shred size:**

Cross-Cut .....4mm x 50mm

**Maximum:**

Sheets per pass ..... 10\*  
 Cards per pass..... 1\*  
 Paper entry width..... 230mm

\*A4 (70g), paper at 220-240V/50/60 Hz, 1.4Amps; heavier paper, humidity or other than rated voltage may reduce capacity. Maximum recommended daily usage rates: 200 sheets; 5 credit cards. 🗑️ 10 sheets per pass.

Fellowes SafeSense® shredders are designed to be operated in home and office environments ranging between 50 – 80 degrees Fahrenheit (10 – 26 degrees Celsius) and 40 – 80% relative humidity.

## ⚠ WARNING: IMPORTANT SAFETY INSTRUCTIONS — Read Before Using!

- Operation, maintenance, and service requirements are covered in the instruction manual. Read the entire instruction manual before operating shredders.
- Keep away from children and pets. Keep hands away from paper entry. Always set to off or unplug when not in use.
- Keep foreign objects – gloves, jewelry, clothing, hair, etc. – away from shredder openings. If object enters top opening, switch to Reverse (◀◀) to back out object.
- DO NOT use aerosol products, petroleum based or aerosol lubricants on or near shredder. DO NOT USE "CANNED AIR" OR "AIR DUSTERS" ON SHREDDER. Vapors from propellants and petroleum based lubricants may combust causing serious injury.
- Do not use if damaged or defective. Do not disassemble shredder. Do not place near or over heat source or water.

- This shredder has a Disconnect Power Switch (F) that must be in the ON (I) position to operate shredder. In case of emergency, move switch to OFF (○) position. This action will stop shredder immediately.
- Avoid touching exposed cutting blades under shredder head.
- Shredder must be plugged into a properly grounded wall outlet or socket of the voltage and amperage designated on the label. The grounded outlet or socket must be installed near the equipment and easily accessible. Energy converters, transformers, or extension cords should not be used with this product.
- FIRE HAZARD – Do NOT shred greeting cards with sound chips or batteries.
- For indoor use only.
- Unplug shredder before cleaning or servicing.

## BASIC SHREDDING OPERATION



**Continuous operation:** Up to 8 minutes maximum

**NOTE:** Shredder runs briefly after each pass to clear entry. Continuous operation beyond 8 minutes will trigger 20-minute cool down period.

**PAPER/CARD**

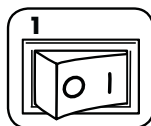

Plug in and put disconnect power switch in ON (I) position

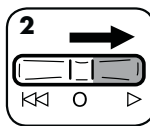

Set to Auto-On (▷)

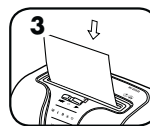

Feed paper/card straight into paper entry and release

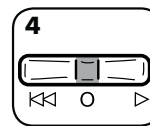

When finished shredding set to OFF (○)

## BASIC SET UP

**CASTER INSTALLATION**

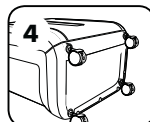
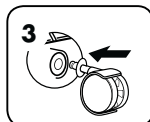
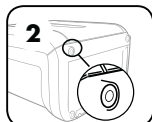
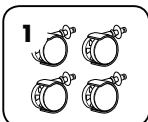

## ADVANCED PRODUCT FEATURES



**JAM BLOCKER™**

**Jam Blocker™**  
Blocks jams before they start



**SAFESENSE® TECHNOLOGY**

**SafeSense® Technology**  
Stops shredding immediately when hands touch the paper opening



**ENERGY SAVINGS SYSTEM™**

**Energy Savings System**  
Optimal energy efficiency 100% of the time – in use and out of use



**JAM BLOCKER™**

**JAM BLOCKER™**  
Blocks jams before they start

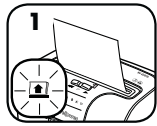

1  
If Remove Paper icon (🏠) is illuminated, there is too much paper for the shredder to power through



2  
Reduce paper quantity to an acceptable amount and refeed into paper entry



If Remove Paper icon illuminates during the shredding process (due to paper misfeed or wrinkle) follow the procedures below.

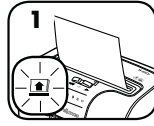

1  
Shredder pauses for 3 seconds

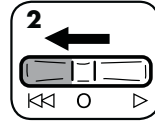

2  
Set to Reverse (⏪) and remove paper



3  
Set to Auto On (▶) and refeed into paper entry



**SAFESENSE® TECHNOLOGY**

**SAFESENSE® TECHNOLOGY**

Stops shredding immediately when hands touch the paper opening.



**ENERGY SAVINGS SYSTEM™**

**ENERGY SAVINGS SYSTEM**

Optimal energy efficiency 100% of the time – in use and out of use.

- Saves energy in four ways: energy-efficient electronics, jam prevention, standby mode and sleep mode.
- Sleep Mode shuts down shredder after 2 minutes of inactivity.

### WHEN IN SLEEP MODE

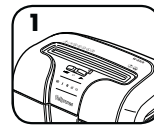

1  
In sleep mode

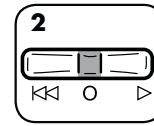

2  
To get out of sleep mode set to OFF (○), then Auto On (▶)



3  
Insert paper

### SET-UP AND TESTING

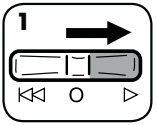

1  
Set to Auto-On (▶)

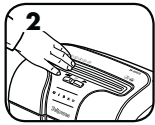

2  
Touch test area and look for the SafeSense® indicator to illuminate

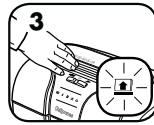

3  
SafeSense® is active and working properly

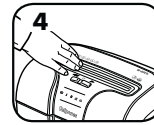

4  
If hand is held on SafeSense® area more than 3 seconds shredder will shut off

## PRODUCT MAINTENANCE

### OILING SHREDDER



All cross-cut shredders require oil for peak performance. If not oiled, a machine may experience diminished sheet capacity, intrusive noise when shredding and could ultimately stop running. To avoid these problems, we recommend you oil your shredder each time you empty your waste bin.

### FOLLOW OILING PROCEDURE BELOW AND REPEAT TWICE

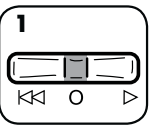

1  
Set to Off (○)

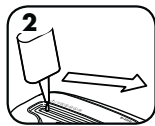

2  
\*Apply oil across entry

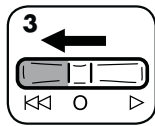

3  
Press and hold Reverse (⏪) 2-3 seconds

### CLEANING AUTO-START INFRARED SENSORS

Paper detection sensors are designed for maintenance free operation. However, on rare occasions, the sensors may become blocked by paper dust causing the motor to run even if there is no paper present.  
(Note: two paper detection sensors are located in the center of the paper entry).

### TO CLEAN THE SENSORS

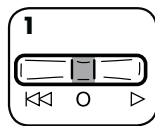

1  
Turn off (○) and unplug shredder



2  
Locate Auto-start infrared sensor

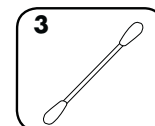

3  
Dip cotton swab in rubbing alcohol

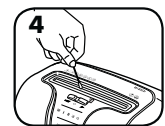

4  
Using cotton swab, wipe away any contamination from the paper sensors

**CAUTION** \*Only use a non-aerosol vegetable oil in long nozzle container such as Fellowes 35250

Go to Support Section at [www.fellowes.com](http://www.fellowes.com) or see back page of manual for useful telephone numbers.

## TROUBLESHOOTING



**Overheat Indicator:** When the Overheat Indicator is illuminated, the shredder has exceeded its maximum operating temperature and needs to cool down. This indicator will remain illuminated and the shredder will not operate for the duration of the recovery time. See Basic Shredding Operation for more information about the continuous operation and recovery time for this shredder.



**Bin Open/Bin Full:** The shredder will not run if the bin is open or full. When illuminated, close or empty the bin to resume shredding.



**Remove Paper:** When illuminated, press reverse (⏪) and remove paper. Reduce paper quantity to an acceptable amount and refeed into paper entry.



**SafeSense® Indicator:** If hands are too close to the paper entry, the SafeSense® indicator will illuminate and the shredder will stop shredding. If SafeSense® is active for 3 seconds, the shredder will automatically turn off and the user must set the switch to OFF (○), then Auto On (▶) to resume shredding.



## LÉGENDE

- |                           |                                   |  |
|---------------------------|-----------------------------------|--|
| A. Technologie SafeSense® | F. Interrupteur d'alimentation    | H. Coupe-circuit de sécurité et voyants lumineux |
| B. Insertion du document  | ○ 1. ARRÊT                        | ◀◀ 1. Arrière                                    |
| C. Corbeille amovible     | I 2. MARCHE                       | ○ 2. ARRÊT                                       |
| D. Fenêtre                | G. Voir les consignes de sécurité | ▷ 3. Démarrage automatique (vert)                |
| E. Roulettes              |                                   | ◀ 4. Indicateur SafeSense® (jaune)               |
|                           |                                   | ⚡ 5. Surchauffe (rouge)                          |
|                           |                                   | 🚪 6. Porte ouverte/Corbeille pleine (rouge)      |
|                           |                                   | 📄 7. Retirer le papier (rouge)                   |

## CARACTÉRISTIQUES

**Détruit :** les documents en papier, cartes de crédit en plastique, les agrafes et trombones de petites tailles

**Ne détruit pas :** les étiquettes autocollantes, les CD/DVD, le papier en continu, les transparents, les journaux, le carton, les trombones de grande taille, les documents laminés, les dossiers, les radiographies ni les plastiques autres que ceux mentionnés ci-dessus

**Format de coupe :**

Coupe croisée ..... 4 mm x 50 mm

**Maximum :**

Feuilles par cycle ..... 10\*

Cartes par cycle ..... 1\*

Largeur de fente d'insertion ..... 230 mm

\*A4 (70 g) à 220-240 V/50/60 Hz, 1,4 A ; un papier plus lourd, l'humidité ou une tension autre que la tension nominale peuvent réduire la capacité de destruction. Taux d'utilisation quotidienne recommandés : 200 feuilles ; 5 cartes de crédit. 📄 10 feuilles par cycle.

Les destructeurs Fellowes SafeSense® sont conçus pour une utilisation en milieu domestique et professionnel à une température variant entre 10 et 26 °C et une humidité relative comprise entre 40 et 80 %.

## ⚠ AVERTISSEMENT : CONSIGNES DE SÉCURITÉ IMPORTANTES — À lire avant d'utiliser !



• Les instructions d'utilisation et de maintenance ainsi que les exigences d'entretien sont couvertes dans le manuel de l'utilisateur. Lire l'ensemble du manuel de l'utilisateur avant d'utiliser le destructeur.



• Tenir les enfants et les animaux à l'écart de la machine. Tenir les mains à distance de la fente d'insertion du papier. Toujours mettre l'appareil hors tension et le débrancher s'il n'est pas utilisé.



• Garder les corps étrangers (gants, bijoux, vêtements, cheveux, etc.) à l'écart des ouvertures du destructeur. Si un objet entre par l'ouverture supérieure, basculer l'interrupteur sur Marche arrière (◀◀) pour le retirer.



• NE JAMAIS se servir de produits aérosols, de lubrifiants en aérosol ou à base de pétrole sur ou à proximité du destructeur. NE PAS UTILISER « D'AIR COMPRIMÉ » OU DE « BOMBE ANTI-POUSSIÈRE » SUR LE DESTRUCTEUR. Les gaz de propulsion et ceux issus des lubrifiants à base de pétrole sont inflammables et peuvent être à l'origine de sérieuses blessures.



• Ne pas utiliser si le destructeur est endommagé ou défectueux. Ne pas démonter le destructeur. Ne pas placer sur ou à proximité d'une source de chaleur ou de l'eau.

• Ce destructeur possède un interrupteur d'alimentation (F) qui doit être en position MARCHE (I) pour fonctionner. En cas d'urgence, mettre l'interrupteur en position ARRÊT (○). Cette action arrête le destructeur immédiatement.

• Éviter de toucher les lames de coupe mises à nu sous la tête de destruction.

• Le destructeur doit être branché à une prise murale avec la tension et l'intensité indiquées sur l'étiquette. La prise doit être installée près de l'appareil et être facilement accessible. Ne pas utiliser de convertisseur d'énergie, de transformateur ni de rallonge avec ce produit.

• RISQUE D'INCENDIE — Ne PAS détruire les cartes de vœux équipées de puces sonores ou de piles.

• Pour un usage à l'intérieur uniquement.

• Débranchez broyeur avant le nettoyage ou l'entretien.

## DESTRUCTION DE BASE



**Fonctionnement en continu :**  
8 minutes au maximum

**REMARQUE :** Le destructeur tourne un bref instant après chaque cycle pour dégager l'entrée. Un fonctionnement en continu de plus de 8 minutes déclenche une période de refroidissement de 20 minutes.

### PAPIER/CARTE

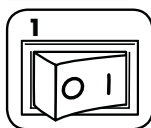

Brancher et mettre l'interrupteur d'alimentation en position MARCHE (I)

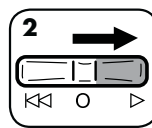

Mettre en démarrage automatique (▷)

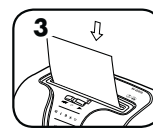

Insérer la carte ou le papier bien droit dans la fente d'insertion du papier, puis lâcher

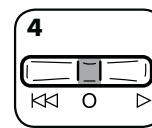

À la fin de la destruction, mettre en position ARRÊT (○)

## CONFIGURATION DE BASE

### INSTALLATION DES ROULETTES

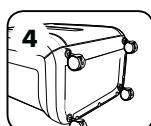
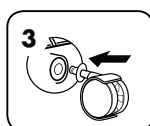
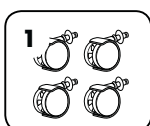

## FONCTIONALITÉS AVANÇÉES DU PRODUIT



**JAM BLOCKER™**

**Jam Blocker™**  
Bloque les bourrages avant qu'ils n'aient lieu



**SAFESENSE™ TECHNOLOGY**

**Technologie SafeSense®**  
Arrête la destruction lorsque les mains touchent la fente



**ENERGY SAVINGS SYSTEM™**

**Système d'économie d'énergie**  
Efficacité énergétique optimale en permanence : en utilisation et hors utilisation



**JAM BLOCKER™**

**JAM BLOCKER™**  
Bloque les bourrages avant qu'ils n'aient lieu.

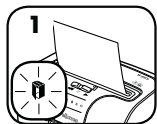

1  
Si l'icône Retirer le papier (☰) s'allume, cela signifie que le destructeur ne peut détruire autant de papier



2  
Réduire la quantité de papier à un nombre de feuilles acceptable et l'introduire à nouveau dans la fente d'insertion



L'icône Retirer le papier s'allume durant le processus de destruction (en raison d'une mauvaise insertion du papier ou d'un pli), suivez la procédure ci-dessous.



1  
Le destructeur marque un temps d'arrêt de 3 secondes

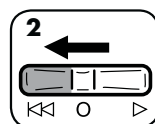

2  
Mettre en position Marche arrière (◀◀) et retirer le papier



3  
Mettre en fonctionnement automatique (▶) et l'introduire à nouveau dans la fente d'insertion



**SAFESENSE™ TECNOLOGIA SAFESENSE® TECHNOLOGY**

Interrompe de imediato a destruição de papel quando as mãos tocam na entrada de papel.

### RÉGLAGE ET TEST

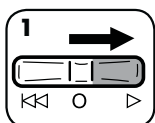

1  
Mettre en démarrage automatique (▶)



2  
Toucher la zone de test et regarder si le voyant SafeSense® s'allume



3  
SafeSense® est activé et fonctionne correctement



4  
Lorsque l'on garde la main sur la zone SafeSense® pendant plus de 3 secondes, le destructeur s'éteint



**ENERGY SAVINGS SYSTEM™**

**SYSTÈME D'ÉCONOMIE D'ÉNERGIE**

Efficacité énergétique optimale en permanence (en service et hors service).

- Économise de l'énergie de quatre manières : produits électroniques très efficaces sur le plan énergétique, prévention des blocages, mode attente et mode sommeil.
- Le mode sommeil arrête la déchiqueteuse après 2 minutes d'inactivité.

### EN MODE VEILLE (SLEEP)



1  
En mode veille

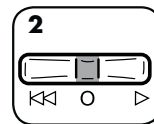

2  
Pour sortir du mode veille, mettre en position d'ARRÊT (○) puis en fonctionnement automatique (▶)

ou



3  
insérer le papier

## ENTRETIEN DU PRODUIT

### HUILAGE DU DESTRUCTEUR

Tout destructeur à coupe croisée nécessite de l'huile pour assurer des performances optimales. S'il n'est pas huilé, l'appareil pourrait avoir une capacité réduite, faire des bruits dérangeants lors du déchiqueteuse et, finalement, s'arrêter de fonctionner. Pour éviter ces problèmes, nous recommandons de lubrifier le destructeur à chaque fois que la corbeille est vidée.

#### SUIVRE LA PROCÉDURE DE LUBRIFICATION CI-DESSOUS ET LA RÉPÉTER DEUX FOIS

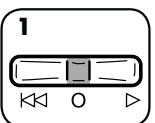

1  
Mettre en position Arrêt (○)

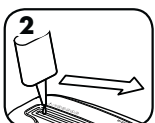

2  
\*Mettre de l'huile en travers de l'insertion

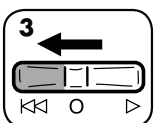

3  
Maintenir la position marche arrière (◀◀) enfoncée pendant 2-3 secondes

### NETTOYAGE DES CAPTEURS INFRAROUGE DE DÉMARRAGE AUTOMATIQUE

Les capteurs de détection du papier sont conçus pour un fonctionnement sans maintenance. Toutefois, dans de rares cas, les capteurs peuvent être bloqués par de la poussière de papier et entraîner le fonctionnement du moteur même en l'absence de papier. (Remarque : Deux capteurs de détection du papier se trouvent au centre de la fente d'insertion du papier.)

#### POUR NETTOYER LES CAPTEURS

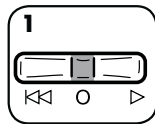

1  
Éteindre et débrancher le destructeur



2  
Repérer le capteur infrarouge de démarrage automatique

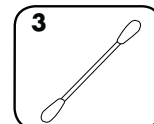

3  
Trempier un coton-tige dans de l'alcool à brûler

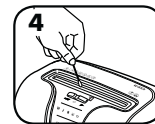

4  
Nettoyer toutes les saletés des capteurs de papier avec le coton-tige



**\* N'utiliser que de l'huile végétale dans un conteneur à long col sans aérosol telle que l'huile Fellowes 35250**



Consulter la section d'assistance (Support Section) sur le site [www.fellowes.com](http://www.fellowes.com) ou la dernière page du manuel pour obtenir les numéros de téléphone utiles.

## DÉPANNAGE



Indicateur de surchauffe : l'indicateur de surchauffe s'allume lorsque le destructeur a dépassé sa température de fonctionnement maximum et a besoin de refroidir. Cet indicateur reste allumé et le destructeur ne fonctionne pas pendant la période de refroidissement. Voir la partie Destruction de base pour plus d'informations sur le fonctionnement en continu et la période de refroidissement de ce destructeur.



Corbeille ouverte/Corbeille pleine : Le destructeur ne fonctionne pas si la corbeille est ouverte ou pleine. Lorsque cet indicateur est allumé, fermez ou videz la corbeille pour reprendre la destruction.



Retirer le papier : lorsque cet indicateur est allumé, appuyer sur (◀◀) et retirer le papier. Réduire la quantité de papier à un nombre de feuilles acceptable et l'introduire à nouveau dans la fente d'insertion.



Indicateur SafeSense® : si des mains sont trop proches de la fente d'insertion de papier, l'indicateur SafeSense® s'allume et le destructeur s'arrête. Si SafeSense® reste activé pendant 3 secondes, le destructeur s'éteint automatiquement et l'utilisateur doit mettre en position d'ARRÊT (○), puis en fonctionnement automatique (▶) pour reprendre la destruction.





## COMPONENTES

- |  |   |  |
|--|---|--|
| <p>A. Tecnología SafeSense®<br/>         B. Entrada del papel<br/>         C. Papelera extraíble<br/>         D. Ventana<br/>         E. Ruedecillas</p> | <p>F. Interruptor de encendido / apagado<br/>         ○ 1. APAGADO<br/>         I 2. ENCENDIDO</p> <p>G. Ver las instrucciones de seguridad</p> | <p>H. Interruptor de control y luces indicadoras</p> <ul style="list-style-type: none"> <li>⏪ 1. Retroceso</li> <li>○ 2. APAGADO</li> <li>▷ 3. Encendido automático (verde)</li> <li>⚠ 4. Indicador SafeSense® (amarillo)</li> <li>🔥 5. Sobrecalentamiento (rojo)</li> <li>🚪 6. Puerta abierta/Papelera llena (rojo)</li> <li>👉 7. Retirar papel (rojo)</li> </ul> |
|--|---|--|

## CARACTERÍSTICAS GENERALES

**Destruye:** papel, tarjetas de crédito de plástico, grapas y clips pequeños.

**No destruye:** etiquetas adhesivas, CD/DVD, papel continuo para impresora, transparencias, periódicos, cartón, clips grandes, plastificaciones carpetas de archivo, radiografías u otros tipos de plásticos además de los mencionados.

**Tamaño del papel destruido:**  
 corte en partículas ..... 4 mm x 50 mm

### Máximo:

Hojas por pasada..... 10\*  
 Tarjetas por pasada ..... 1\*  
 Ancho de entrada de papel ..... 230 mm

\*Papel A4 (70 g) a 220-240 V, 50/60 Hz, 1,4 A. La introducción de papel de gramaje superior, en caso de humedad o voltaje diferente al nominal puede reducir la capacidad. Tasas diarias máximas recomendadas de uso diario: 200 hojas; 5 tarjetas de crédito. 🖨️ 10 hojas por pasada.

Las destruidoras Fellowes SafeSense® están diseñadas para utilizarse en un entorno doméstico y de oficina entre 10 y 26 grados centígrados y entre 40 y 80% de humedad relativa.

## ⚠ ADVERTENCIA: INSTRUCCIONES DE SEGURIDAD IMPORTANTES: ¡Lea todas las instrucciones antes del uso!

- Los requisitos de funcionamiento, mantenimiento y servicios se explican en el manual de instrucciones. Lea completamente el manual de instrucciones antes de usar destruidoras de papel.
- Mantenga la destruidora fuera del alcance de niños y animales. No acerque las manos a la entrada de papel. Siempre apague o desenchufe el equipo cuando no esté en uso.
- Mantenga alejados los objetos extraños (guantes, joyas, ropa, cabello, etc.) de la entrada de la destruidora. Si algún objeto se introduce en la abertura superior, active la función de Retroceso (⏪) para retirarlo.
- NO utilice aerosoles, lubricantes basados en petróleo o lubricantes en aerosol sobre la destruidora o cerca de ella. NO UTILICE "AIRE A PRESIÓN" ni "AEROSOL PARA QUITAR POLVO" EN LA DESTRUIDORA. Los vapores producidos por lubricantes basados en petróleo o propulsores pueden prender fuego y causar lesiones graves.
- No utilice el equipo si está dañado o defectuoso. No desmonte la destruidora. No coloque el equipo cerca ni encima de una fuente de calor o agua.
- Esta destruidora cuenta con un interruptor de encendido/apagado (F) que debe estar en la posición de ENCENDIDO (I) para que el equipo funcione. En caso de emergencia, coloque el interruptor en la posición de APAGADO (○). Esta acción detendrá inmediatamente la destruidora.
- Evite tocar las cuchillas situadas debajo de la cabeza de la destruidora.
- La destruidora debe estar enchufada en un enchufe de pared del voltaje y amperaje indicados en la etiqueta. El enchufe debe estar instalado cerca del equipo y ser de fácil acceso. No deben de usarse con este producto convertidores de energía, transformadores ni cables extensibles.
- PELIGRO DE INCENDIO – NO destruya tarjetas de felicitación que posean chips de sonido o pilas.
- Para uso en interiores solamente.
- Desconecte trituradora antes de la limpieza o el mantenimiento.

## FUNCIONAMIENTO BÁSICO DE DESTRUCCIÓN



**Funcionamiento continuo:**  
 hasta 8 minutos como máximos

**NOTA:** la destruidora funciona brevemente después de cada pasada para limpiar la entrada. El funcionamiento continuo durante más de 8 minutos activará el período de enfriamiento de 20 minutos.

### PAPEL/TARJETA

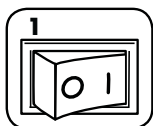

Enchufe la destruidora y coloque el interruptor en la posición de ENCENDIDO (I)

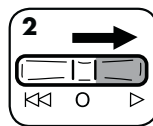

Presione Encendido automático (▷)

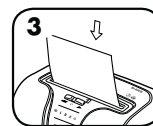

Introduzca en posición recta el papel o la tarjeta en la entrada de papel y suéltelo

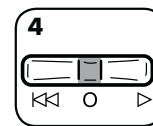

Cuando haya terminado, apáguela (○)

## INSTALACIÓN BÁSICA

### INSTALACIÓN DE LAS RUEDAS

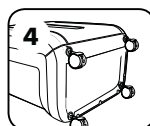
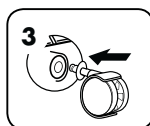
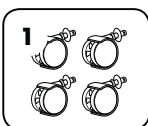

## FUNCIONES AVANZADAS DEL PRODUCTO



**El Antiatasco** bloquea los atascos antes de que se produzcan



**SAFESENSE TECHNOLOGY**

**Tecnología SafeSense®** Detiene la destructora inmediatamente cuando las manos están demasiado cerca de la entrada de papel



**Sistema de ahorro energético** Óptima eficiencia energética todo el tiempo, al usarse y al no usarse



### JAM BLOCKER™

Bloquea los atascos antes de que se produzcan.

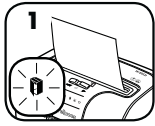

Si el icono Retirar Papel (📄) está iluminado, significa que se ha introducido demasiado papel en la destructora y no puede procesarlo



Reduzca la cantidad de papel a un número de hojas que sea aceptable y vuelva a colocarlo en la entrada de papel



Si el icono Retirar papel se ilumina durante el proceso de destrucción (debido a que el papel se carga de manera incorrecta o se arruga), siga los procedimientos que se detallan a continuación.



La destructora se detiene durante 3 segundos

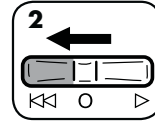

Pulse Retroceso (⏪) y retire el papel



Pulse Encendido automático (▶) y vuelva a cargarlo en la entrada de papel



**SAFESENSE TECHNOLOGY**

### TECNOLOGÍA SAFESENSE®

Detiene la destrucción inmediatamente cuando las manos tocan la entrada de papel.

#### CONFIGURACIÓN Y PRUEBA

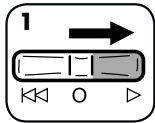

Presione Encendido automático (▶)

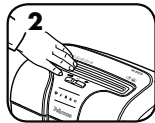

Toque el área de prueba y observe si se ilumina el indicador SafeSense®

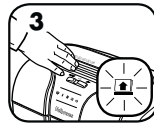

La función SafeSense® está activada y funciona adecuadamente

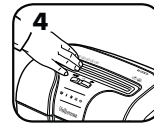

Si se mantiene una mano en la zona SafeSense® durante más de 3 segundos, la destructora se apagará

Si desea obtener más información acerca de todas las funciones avanzadas de los productos Fellowes, visite [www.fellowes.com](http://www.fellowes.com)



**ENERGY SAVINGS SYSTEM™**

### SISTEMA DE AHORRO ENERGÉTICO

Óptima eficiencia energética todo el tiempo, al usarse y al no usarse.

- Cuatro formas de ahorrar energía: componentes electrónicos de bajo consumo, prevención de atascos, modo en espera y modo latente.
- El modo latente apaga la destructora después de 2 minutos de inactividad.

#### SI EL MODO LATENTE SE ACTIVA



En modo latente

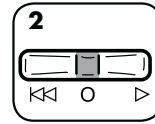

Para salir del modo de suspensión, APAGADO (○), luego pulse Encendido automático (▶)



inserte papel

## MANTENIMIENTO DEL PRODUCTO

### ENGRASE DE LA DESTRUCTORA

Todas las destructoras de corte en partículas necesitan aceite para funcionar al máximo rendimiento. Si no se engrasan, podría verse reducido el número de hojas que pueden triturar, podría aparecer un ruido molesto durante su funcionamiento e, incluso, podrían dejar de funcionar. Para evitar estos problemas, recomendamos engrasar la destructora cada vez que se vacíe la papeleras.

#### REALICE EL SIGUIENTE PROCEDIMIENTO DE ENGRASE Y REPÍTALO DOS VECES

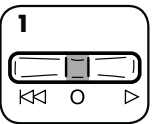

Apáguela (○)

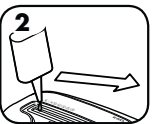

\* Aplique aceite en la entrada

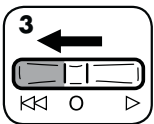

Mantenga pulsado el botón de retroceso (⏪) durante 2 ó 3 segundos



**PRECAUCIÓN** \* Use sólo aceite vegetal, pero no en formato de aerosol sino en un contenedor de boquilla larga, como el Fellowes N° 35250



### LIMPIEZA DE LOS SENSORES INFRARROJOS DE INICIO AUTOMÁTICO

Los sensores de detección de papel están diseñados para funcionar sin ningún mantenimiento. Sin embargo, en raras ocasiones los sensores podrían bloquearse debido a polvo de papel que hace que el motor siga funcionando aún cuando no haya papel.

(Nota: en el centro de la entrada de papel se encuentran dos sensores de detección de papel).

#### PARA LIMPIAR LOS SENSORES

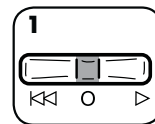

Apague y desenchufe la destructora



Localice el sensor de infrarrojos de inicio automático

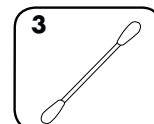

Impregne un bastoncillo de algodón con alcohol

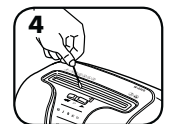

Limpie los sensores de papel con el bastoncillo de algodón

Diríjase al apartado asistencia técnica (Support Section) en [www.fellowes.com](http://www.fellowes.com) o llame a los números de teléfono que figuran en la última página del manual.

## RESOLUCIÓN DE PROBLEMAS



**Indicador de sobrecalentamiento:** cuando se ilumina el Indicador de sobrecalentamiento, la destructora ha sobrepasado su temperatura máxima de funcionamiento y tiene que enfriarse. Este indicador permanecerá iluminado y la destructora no funcionará durante la duración del tiempo de recuperación. Vea Operación de destrucción básica para obtener más información sobre el funcionamiento continuo y el tiempo de recuperación para esta destructora.



**Papeleras abierta/Papeleras llena:** La destructora no se pondrá en marcha si la papeleras está abierta o llena. Cuando se ilumine, cierre o vacíe la papeleras para continuar triturando.



**Retirar el papel:** cuando está iluminado, pulse invertir (⏪) y retire el papel. Reduzca la cantidad de papel a un número de hojas que sea aceptable y vuelva a colocarlo en la entrada de papel



**Indicador SafeSense®:** si las manos están demasiado cerca de la entrada del papel, el indicador SafeSense® se ilumina y la destructora detiene la destrucción. Si SafeSense® se activa durante 3 segundos, la destructora se apagará automáticamente y el usuario deberá colocar el interruptor en posición de APAGADO (○) y luego pulsar Encendido automático (▶) para reanudar el proceso de destrucción.



**LEGENDE**

- |                             |                              |  |
|-----------------------------|------------------------------|--|
| A. SafeSense®-Technologie   | F. Netz-Trennschalter        | H. Bedienschalter und Anzeigelampen      |
| B. Papiereinzug             | ○ 1. AUS                     | ◀◀ 1. Rückwärts                          |
| C. Herausziehbarer Behälter | I 2. EIN                     | ○ 2. AUS                                 |
| D. Sichtfenster             | G. Siehe Sicherheitshinweise | ▷ 3. Automatisch-Ein (grün)              |
| E. Rollen                   |                              | ◀◀ 4. SafeSense®-Anzeige (gelb)          |
|                             |                              | ⚡ 5. Überhitzen (rot)                    |
|                             |                              | 🚪 6. Tür offen/Abfallbehälter voll (rot) |
|                             |                              | 🗑️ 7. Papier entfernen (rot)             |

\*Die maximale Geräuschabstrahlung dieses Geräts beträgt 70 dB(A).

**LEISTUNGSMERKMALE**

**Zerkleinert:** Papier, Plastikkreditkarte, Heftklammern und kleine Vielweckklammern.

**Zerkleinert nicht:** Klebeetiketten, CDs/DVDs, Endlosformulare, Folien, Zeitungspapier, Karton, große Vielweckklammern, Lamine, Aktenordner, Röntgenaufnahmen oder Kunststoff, außer den vorgenannten Gegenständen.

**Schnittgröße:**  
Partikelschnitt ..... 4 mm x 50 mm

**Maximum:**  
Blätter pro Arbeitsgang ..... 10\*  
Karten pro Arbeitsgang ..... 1\*  
Papiereinzugsbreite ..... 230 mm

\*A4 (70 g) Papier bei 220-240 V/50 Hz, 1,4 A; dickeres Papier, Feuchtigkeit oder eine andere als die zugelassene Spannung können die Leistung reduzieren. Empfohlene tägliche maximale Benutzungsraten: 200 Blätter; 5 Kreditkarten. 🗑️ 10 Blätter pro Arbeitsgang.

Fellowes SafeSense®-Aktenvernichter wurden für den Gebrauch zu Hause und in Büroumgebungen konzipiert, in denen die Temperatur 10 - 26 Grad Celsius und die relative Luftfeuchtigkeit 40 - 80 % nicht übersteigt.

**⚠️ ACHTUNG: WICHTIGE SICHERHEITSHINWEISE — Alle Hinweise vor Gebrauch lesen!**

- Die Bedienungs-, Wartungs- und Instandhaltungsanforderungen sind in der Bedienungsanleitung beschrieben. Vor dem Betrieb eines Aktenvernichters die gesamte Bedienungsanleitung lesen.
- Von Kindern und Haustieren fernhalten. Halten Sie Ihre Finger vom Papiereinzug fern. Wenn nicht in Benutzung, stets auf Aus stellen oder den Stecker herausziehen.
- Fremdkörper – Handschuhe, Schmuck, Kleidung, Haar usw. – vom Papiereinzug fernhalten. Falls ein Objekt in die obere Öffnung gerät, auf Rückwärts (◀◀) drücken, um es rückwärts zu entfernen.
- KEINE Aerosolprodukte, Schmiermittel auf Petroleum- oder Aerosolbasis am Aktenvernichter oder in seiner Nähe verwenden. KEINE „LUFTKONSERVEN“ ODER „DRUCKLUFTREINIGER“ AM AKTENVERNICHTER VERWENDEN. Dämpfe von Treibgasen und Schmiermitteln auf Petroleumbasis können sich unter Umständen entzünden und dadurch ernsthafte Verletzungen verursachen.
- Gerät nicht verwenden, wenn es beschädigt oder defekt ist. Den Aktenvernichter nicht auseinander nehmen. Nicht in der Nähe von - oder über - Wasser oder Wärmequellen aufstellen.
- Dieser Aktenvernichter verfügt über einen Netz-Trennschalter (F), der auf EIN (I) stehen muss, damit der Aktenvernichter betrieben werden kann. In einem Notfall den Schalter auf AUS (O) stellen. Dadurch wird der Aktenvernichter sofort angehalten.
- Die freiliegenden Messer unter dem Schneidkopf nicht berühren.
- Der Aktenvernichter muss an eine Wandsteckdose oder Buchse angeschlossen sein, deren Spannung und Ampere den Angaben auf dem Etikett entsprechen. Die Steckdose muss in Gerätenähe installiert und gut zugänglich sein. Energieumwandler, Transformatoren oder Verlängerungskabel dürfen mit diesem Produkt nicht verwendet werden.
- BRANDGEFAHR – Keine Großkarten mit Soundchips oder Batterien in den Aktenvernichter geben.
- Darf nicht im Freien benutzt werden.
- Ziehen Sie Shredder vor der Reinigung oder Wartung.

**GRUNDLEGERENDER AKTENVERNICHTUNGSBETRIEB**



**Dauerbetrieb:** Bis zu maximal 8 Minuten

**HINWEIS:** Der Aktenvernichter läuft nach jedem Arbeitsgang kurz weiter, um den Einzug frei zu machen. Bei einem Dauerbetrieb von mehr als 8 Minuten wird eine Abkühlzeit von 20 Minuten ausgelöst.

**PAPIER/KARTE**

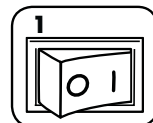

In die Steckdose einstecken und den Netz-Trennschalter auf EIN (I) stellen

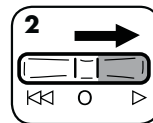

Auf Auto-Ein (▷) stellen



Führen Sie das Papier/die Karte gerade in den Papiereinzug ein und lassen Sie los

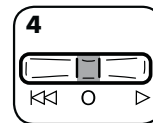

Wenn das Zerkleinern beendet ist, auf AUS (O) stellen

**GRUNDLEGENDE EINRICHTUNG**

**ROLLENINSTALLATION**

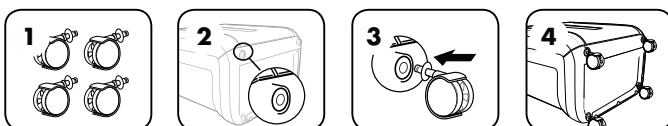



# ZUSATZFUNKTIONEN DES PRODUKTS



**JAM BLOCKER™**

**Jam Blocker**  
Blockiert Papierstaus vor deren Eintreten



**SAFESENSE™ TECHNOLOGY**

**Patentierte SafeSense®**  
Stoppt das Gerät automatisch, wenn Hände den Papierschlitz berühren



**ENERGY SAVINGS SYSTEM™**

**Stromsparsystem**  
Optimale Energieeffizienz zu jeder Zeit – bei Betrieb und außer Betrieb.



**JAM BLOCKER™**

**JAM BLOCKER™**  
Blockiert Papierstaus vor deren Eintreten

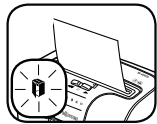

Wenn das Symbol Papier entfernen (☐) leuchtet, ist die Papiermenge zu groß, um durch die Schneidmesser des Aktenvernichters gezwungen zu werden.



Die Papiermenge verringern und eine akzeptable Menge erneut in den Papiereinzug einführen



Wenn das Symbol Papier entfernen während des Zerkleinerungsprozesses leuchtet (aufgrund von falsch eingeführtem oder zerknittertem Papier) die nachstehenden Verfahren befolgen.

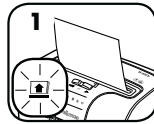

Der Aktenvernichter pausiert für 3 Sekunden

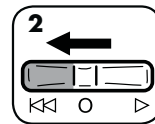

Auf Rückwärts (◀◀) stellen und das Papier entfernen



Auf Auto-Ein (▷) stellen und erneut in den Papiereinzug einführen



**SAFESENSE™ BETRIEB DER SAFESENSE®-TECHNOLOGIE**

Stoppt das Gerät automatisch, wenn Hände den Papierschlitz berühren.



**ENERGY SAVINGS SYSTEM™**

**STROMSPARSYSTEM**

Optimale Energieeffizienz zu jeder Zeit – bei Betrieb und außer Betrieb.

- Spart vierfach Strom: energieeffiziente Elektronik, Stauverhinderung, Bereitschaftsmodus und Schlafmodus.
- Im Schlafmodus schaltet der Aktenvernichter nach 2 Minuten Inaktivität ab.

**IM SCHLAFMODUS**



Im Schlafmodus

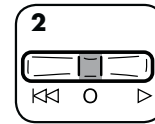

Zum Verlassen des Schlafmodus auf AUS (O) und dann auf Auto-Ein (▷) stellen



führen Sie Papier ein.

**EINRICHTUNG UND TEST**

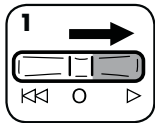

Auf Auto-Ein (▷) stellen

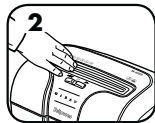

Berühren Sie den Testbereich und achten Sie darauf, dass die SafeSense®-Anzeige aufleuchtet

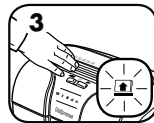

SafeSense® ist aktiv und funktioniert richtig

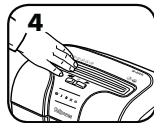

Wird die Hand länger als 3 Sekunden in den SafeSense®-Bereich gehalten, schaltet der Aktenvernichter ab

Weitere Informationen zu allen erweiterten Zusatzfunktionen des Produkts von Fellowes finden Sie unter [www.fellowes.com](http://www.fellowes.com)

## WARTUNG

### ÖLEN DES AKTENVERNICHTERS

Alle Partikel-Aktenvernichter benötigen Öl, um optimale Leistung zu erzielen. Wird das Gerät nicht geölt, kann es zu einer geringeren Blattkapazität, störendem Geräusch beim Zerkleinern und letztendlich zum Anhalten des Aktenvernichters kommen. Um diese Probleme zu vermeiden, empfiehlt es sich, den Aktenvernichter bei jedem Leeren des Abfallbehälters zu ölen.

**DAS NÄCHSTEHENDE SCHMIERVERFAHREN AUSFÜHREN UND ZWEIMAL WIEDERHOLEN**

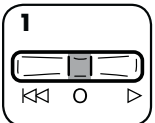

Auf Aus stellen (O)



\*Das Öl am Papiereinzug auftragen

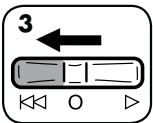

Rückwärtsbetrieb (◀◀) drücken und 2-3 Sek. lang gedrückt halten

**VORSICHT** \* Verwenden Sie nur ein aerosolfreies Pflanzenöl in Behältern mit langer Düse, z. B. Fellowes 35250

Gehen Sie zum Abschnitt „Support“ (Support Section) unter [www.fellowes.com](http://www.fellowes.com), oder schlagen Sie auf der Rückseite des Handbuchs nützliche Telefonnummern nach.

## FEHLERDIAGNOSE UND -BEHEBUNG

**Überhitzungsalarm:** Wenn der Überhitzungsalarm aufleuchtet, hat der Aktenvernichter seine maximale Betriebstemperatur überschritten und muss abkühlen. Während der Abkühlzeit bleibt diese Anzeige erleuchtet und der Aktenvernichter funktioniert nicht. Siehe den grundlegenden Aktenvernichtungsbetrieb für weitere Informationen zum kontinuierlichen Betrieb und zur Abkühlzeit für diesen Aktenvernichter.

**Fach offen/Abfallbehälter voll:** Der Aktenvernichter funktioniert nicht, wenn der Abfallbehälter offen oder voll ist. Bei Aufleuchten dieser Anzeige den Behälter schließen oder entleeren, um mit dem Zerkleinerungsvorgang fortzufahren.

**Papier entfernen:** Wenn diese Anzeige aufleuchtet, auf Rückwärtsbetrieb (◀◀) schalten und das Papier herausnehmen. Die Papiermenge verringern und eine akzeptable Menge erneut in den Papiereinzug einführen.

**SafeSense®-Anzeige:** Wenn Hände zu nahe an den Papiereinzug kommen, leuchtet die SafeSense®-Anzeige auf und der Aktenvernichter funktioniert nicht. Wenn SafeSense® 3 Sekunden lang aktiv ist, schaltet sich der Aktenvernichter automatisch aus und der Benutzer muss den Schalter auf AUS (O) und dann auf Auto-Ein (▷) stellen, um mit dem Zerkleinern fortzufahren.



## LEGENDA

- |                           |  |   |
|---------------------------|--|---|
| A. Tecnologia SafeSense®  | F. Interruttore generale                 | H. Interruttore di comando e LED                |
| B. Ingresso carta         | ○ 1. SPENTO                              | ◀◀ 1. Indietro                                  |
| C. Contenitore estraibile | I 2. ACCESO                              | ○ 2. SPENTO                                     |
| D. Finestra               | G. Vedere le istruzioni per la sicurezza | ▶ 3. Accensione automatica (verde)              |
| E. Ruote                  |  | ◀◀ 4. Spia SafeSense® (gialla)                  |
|                           |  | ⚡ 5. Surriscaldamento (rossa)                   |
|                           |  | 🔌 6. Sportello aperto/Contenitore pieno (rossa) |
|                           |  | 🏠 7. Rimuovere la carta (rossa)                 |

## CARATTERISTICHE

**Adatto per sminuzzare:** carta, carte di credito in plastica, graffette e piccoli fermagli per carta.

**Non adatto per:** etichette adesive, CD/DVD, moduli continui, lucidi, quotidiani, cartone, graffette di grandi dimensioni, materiale plastificato, cartelle, radiografie o materiale plastico diverso da quanto sopra indicato.

### Dimensione del taglio:

Taglio a frammenti ..... 4 mm x 50 mm

### Massimo:

Fogli in ogni passaggio ..... 10\*  
 Carte o schede per passaggio ..... 1\*  
 Larghezza ingresso carta ..... 230 mm

\*Carta (grammatura 70) formato A4, alimentazione a 220-240 V, 50 Hz, 1,4 A; carta più pesante, umidità o valori di tensione diversi da quelli nominali potrebbero ridurre la capacità dell'apparecchio. Quantità massime raccomandate per l'uso giornaliero: 200 fogli; 5 carte di credito. 🚗 10 fogli per passaggio.

Fellowes SafeSense® sono studiati per l'uso personale o in ufficio a temperature comprese tra 10 e 26 gradi e a un'umidità relativa dal 40 all'80%.

## ⚠️ AVVERTENZA: IMPORTANTI ISTRUZIONI SULLA SICUREZZA — Leggere prima dell'uso!



- Le modalità di uso, manutenzione e assistenza tecnica sono descritte nel manuale di istruzioni. Leggere tutto il manuale di istruzioni prima di usare il distruggidocumenti.
- Tenere lontano da bambini e animali. Non avvicinare le mani all'ingresso per la carta. Quando non si usa l'apparecchio, spegnerlo o scollegarlo dalla presa di corrente.
- Non avvicinare oggetti - guanti, gioielli, indumenti, capelli, ecc. - all'ingresso dell'imboccatura. Se un oggetto cade nell'ingresso superiore, selezionare Indietro (◀◀) per estrarlo.
- NON utilizzare mai prodotti nebulizzabili e lubrificanti nebulizzabili a base di petrolio sull'apparecchio o nelle sue immediate vicinanze. NON USARE BOMBOLETTE DI ARIA COMPRESSA SUL DISTRUGGIDOCUMENTI. Le esalazioni derivanti da propellenti e lubrificanti a base di petrolio potrebbero prendere fuoco e causare ferite gravi.
- Non utilizzare l'apparecchio se danneggiato o difettoso. Non smontare l'apparecchio. Non collocare l'apparecchio in prossimità di fonti di calore o acqua.

- L'apparecchio è dotato di un interruttore generale (F) che deve essere nella posizione "ACCESO" (I) perché l'apparecchio stesso funzioni. In caso di emergenza, portare l'interruttore generale nella posizione "SPENTO" (○). L'apparecchio si arresta immediatamente.
- Evitare di toccare le lame esposte sotto la testata di sminuzzamento.
- La macchina deve essere collegata a una presa di corrente funzionante alla tensione e corrente indicate sulla targua dati. La presa di corrente deve essere situata accanto alla macchina e deve essere facilmente accessibile. Non usare convertitori di energia, trasformatori o prolunghe con questo prodotto.
- PERICOLO DI INCENDIO - NON sminuzzare biglietti di auguri con chip sonori o batterie.
- Solo per l'uso in locali chiusi.
- Scollegare trituratore prima della pulizia o manutenzione.

## FUNZIONAMENTO BASE DEL DISTRUGGIDOCUMENTI



**Funzionamento continuativo:** massimo 8 minuti

**NOTA:** l'apparecchio continua a funzionare brevemente dopo ogni passaggio per eliminare eventuali frammenti dall'ingresso. Il funzionamento continuativo per oltre 8 minuti avvia un periodo di raffreddamento di 20 minuti.

### CARTA/CARTE DI CREDITO

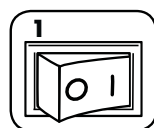

Collegare l'apparecchio alla presa di corrente e portare l'interruttore di alimentazione nella posizione "ACCESO" (I)

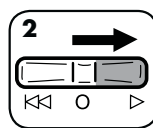

Impostare su Accensione automatica (▶)

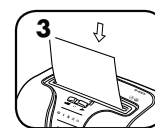

Introdurre la carta o il badge nell'apposito ingresso, quindi rilasciare

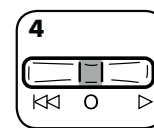

Al termine portare l'interruttore generale nella posizione "SPENTO" (○)

## APPONTAMENTO

### INSTALLAZIONE DELLE ROTELLE

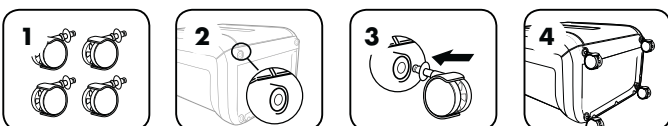

## CARATTERISTICHE AVANZATE



**Sistema anti-inceppamento**  
Previene la formazione di inceppamenti



**SAFESENSE TECHNOLOGY**

**Tecnologia SafeSense®**  
La sminuzzatura si arresta se le mani vengono in contatto con l'apertura per la carta



**ENERGY SAVINGS SYSTEM**

**Sistema di risparmio energetico**  
Efficienza energetica ottimale il 100% del tempo – sia quando la macchina è in funzione sia quando è inattiva



**JAM BLOCKER™**  
Previene la formazione di inceppamenti.

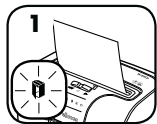

Se il LED "Rimuovere la carta" (🚫) è acceso, significa che la carta è in quantità eccessiva e non può avanzare



Ridurre la quantità di carta a un volume accettabile e reintrodurla



Se l'icona Rimuovi carta si illumina durante il processo di sminuzzatura (a causa di carta non inserita correttamente o spiegazzata) procedere come segue.



La macchina va in pausa per 3 secondi

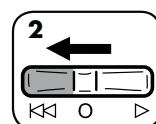

Impostare su Indietro (◀◀) e rimuovere la carta



Impostare su Accensione automatica (▶) e reintrodurre la carta nell'apposita imboccatura



**SAFESENSE TECHNOLOGY**

**TECNOLOGIA SAFESENSE®**

Arresta immediatamente la macchina quando le mani toccano l'imboccatura per la carta.

### IMPOSTAZIONE E VERIFICA

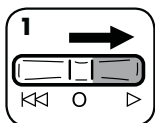

Impostare su Accensione automatica (▶)



Toccare l'area di verifica e controllare se la spia SafeSense® si accende



Il sistema SafeSense® è attivo e funziona correttamente



Se la mano rimane sull'area SafeSense® per più di tre secondi, l'apparecchio si spegne

Per ulteriori informazioni su tutte le caratteristiche avanzate di Fellowes andare a [www.fellowes.com](http://www.fellowes.com)



**ENERGY SAVINGS SYSTEM™**

**SISTEMA DI RISPARMIO ENERGETICO**

Efficienza energetica ottimale il 100% del tempo – sia quando la macchina è in funzione sia quando è inattiva.

- Riduce il consumo di energia in quattro modi: circuiti elettronici a basso consumo di energia, prevenzione degli inceppamenti, modalità di standby e modalità di sospensione.
- La modalità di sospensione spegne la macchina dopo 2 minuti di inattività.

### IN MODALITÀ SOSPENSIONE

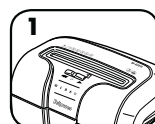

In modalità di sospensione

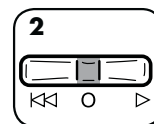

Per uscire dalla modalità sospensione, impostare su SPENTO (○), quindi su Accensione automatica (▶)

oppure



Inserire della carta

## MANUTENZIONE DEL PRODOTTO

### LUBRIFICAZIONE



Tutti i distruggidocumenti con taglio a frammenti richiedono lubrificazione per offrire le massime prestazioni. Se non viene lubrificata, la macchina potrebbe avere una capacità dei fogli ridotta, diventare più rumorosa durante lo sminuzzamento e infine arrestarsi. Per prevenire questi problemi, lubrificare sempre la macchina a ogni svuotamento del cestello.

### SEGUIRE LA PROCEDURA DI LUBRIFICAZIONE INDICATA DI SEGUITO E RIPETERLA DUE VOLTE

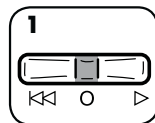

Impostare su Spegnimento (○)

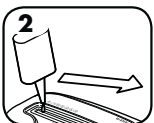

\*Applicare uno strato d'olio all'apertura di ingresso

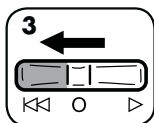

Tenere premuto il pulsante Reverse (◀◀) per 2-3 secondi



**ATTENZIONE** \*Utilizzare solamente olio vegetale non nebulizzato in contenitori a ugello lungo, tipo Fellowes 35250



### PULIZIA DEI SENSORI A RAGGI INFRAROSSI DI AVVIAMENTO AUTOMATICO

I sensori della carta in genere non richiedono manutenzione. Tuttavia, in rari casi i sensori possono rimanere ostruiti da polvere di carta, facendo sì che il motorino continui a funzionare anche se non c'è carta (Nota: i due sensori della carta sono posti al centro dell'imboccatura per la carta).

### PULIZIA DEI SENSORI

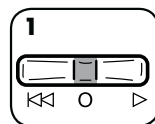

Spegnere l'apparecchio e scollegarlo dalla presa di corrente



Individuare i sensori a raggi infrarossi di avviamento automatico

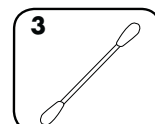

Intingere l'estremità di un bastoncino di ovatta in alcol isopropilico



Ripulire i sensori con l'estremità inumidita del bastoncino di ovatta

Andare alla sezione Assistenza (Support Section) del sito [www.fellowes.com](http://www.fellowes.com) o utilizzare uno dei numeri di telefono riportati sul retro di copertina del manuale.

## RISOLUZIONE GUASTI

**Spia di surriscaldamento:** quando la spia di surriscaldamento si accende, la macchina ha superato la temperatura massima di funzionamento e deve raffreddarsi. Questa spia rimane accesa e la macchina rimane ferma per tutta la durata del tempo di raffreddamento. Per ulteriori informazioni sul funzionamento continuo e il tempo di raffreddamento, vedere funzionamento base del distruggidocumenti.



**Contenitore aperto/Contenitore pieno:** La macchina non funziona se il cestello è aperto o pieno. Quando la spia si accende, chiudere o svuotare il cestello per riavviare l'operazione di sminuzzatura.



**Rimuovere la carta:** quando questa spia è accesa, premere "Indietro" (◀◀) e rimuovere la carta. Ridurre la quantità di carta a un volume accettabile e reintrodurla nell'imboccatura



**Spia SafeSense®:** se le mani sono troppo vicine all'imboccatura per la carta, la spia SafeSense® si accende e la macchina si arresta. Se la spia SafeSense® è accesa per 3 secondi, Se SafeSense® rimane attivo per 3 secondi, la macchina si spegne automaticamente e per riprendere l'operazione di sminuzzatura occorre portare l'interruttore generale prima su SPENTO (○) e quindi su Accensione automatica (▶).



### LEGENDA

- |                           |                               |   |
|---------------------------|-------------------------------|---|
| A. SafeSense® technologie | F. Aan/uit schakelaar         | H. Aan-/Uitschakelaar en indicatorlampjes |
| B. Papierinvoer           | ○ 1. UIT                      | ◀◀ 1. Achteruit                           |
| C. Opvangbak uittrekken   | I 2. AAN                      | ○ 2. UIT                                  |
| D. Venster                | G. Zie veiligheidsinstructies | △ 3. Auto-aan (groen)                     |
| E. Zwenkwielen            |                               | ◀ 4. SafeSense® indicator (geel)          |
|                           |                               | 🔥 5. Oververhitting (rood)                |
|                           |                               | 🗑️ 6. Deur open/Afvalbak vol (rood)       |
|                           |                               | 🏠 7. Papier verwijderen (rood)            |

### MOGELIJKHEDEN

**Vernietigt:** papier, plastic creditcards, nietjes en kleine paperclips.

**Vernietigt geen:** kleefetiketten, cd's/dvd's, kettingformulieren, transparante dekbladen, kranten, karton, grote paperclips, kunststofplaten, mappen, röntgenopnames, plastic anders dan bovengenoemd.

**Papervernietigingsafmeting:**  
confettivorm..... 4mm x 50 mm

**Maximum:**  
vellen per doorvoer..... 10\*  
kaarten per doorvoer..... 1\*  
Papierinvoerbreedte..... 230 mm

\*A4-papier (70 gr) op 220-240 V, 50 Hz, 1,4 A; dikker papier, vochtigheid of anders dan de nominale spanning kan het vermogen verlagen. Maximum aanbevolen dagelijks gebruik: 200 vellen; 5 creditcards. 🏠 10 vellen per doorvoer.

Fellowes SafeSense® papervernietigers zijn ontworpen voor gebruik in huis- en kantooromgevingen variërend van 10-26 graden Celsius en 40-80% relatieve vochtigheid.

### ⚠️ WAARSCHUWING: BELANGRIJKE VEILIGHEIDSINSTRUCTIES — Lezen vóór gebruik!

- Vereisten voor bediening, onderhoud en service worden behandeld in de instructiehandleiding. Lees de gehele instructiehandleiding voor het gebruik van de vernietigers.
- Uit de buurt houden van kinderen en huisdieren. Houd uw handen uit de buurt van de papierinvoer. Altijd op uit zetten of de stekker uit het stopcontact trekken indien niet in gebruik.
- Houd vreemde voorwerpen – handschoenen, juwelen, kleding, haren, enz. – uit de buurt van de invoeropeningen van de papervernietiger. Indien een voorwerp in de opening bovenaan terechtkomt, schakel over op Achteruit (◀◀) om het voorwerp er uit te halen.
- Gebruik IN GEEN GEVAL spuitbusproducten, op aardolie gebaseerde of andere via spuitbus aangebrachte smeermiddelen op of in de buurt van de shredder. **GEBRUIK GEEN "INGEBLIKTE LUCHT" of PERSLUCHT OP DE SHREDDER.** De dampen van drijfgassen en op petroleum gebaseerde smeermiddelen kunnen in brand raken en kunnen ernstig letsel veroorzaken.
- Niet gebruiken indien beschadigd of defect. Haal de vernietiger niet uit elkaar. Niet in de buurt van of boven een warmtebron of water plaatsen.
- Deze vernietiger heeft een aan-/uit-schakelaar (F) die op AAN (I) moet staan om de vernietiger te gebruiken. Zet de schakelaar in geval van nood in de UIT (○) stand. Hierdoor wordt de vernietiger onmiddellijk gestopt.
- Vermijd aanraken van uitstekende snijmesses onder de kop van de papervernietiger.
- De papervernietiger moet worden aangesloten op een wandcontact of stopcontact met de juiste spanning en ampèrage zoals aangegeven op het label. Het wandcontact of stopcontact moet zich nabij de machine bevinden en gemakkelijk bereikbaar zijn. Met dit product mogen geen stroomomvormers, transformatoren of verlengsnoeren worden gebruikt.
- **BRANDGEVAAR** – Vernietig GEEN wenskaarten met geluidchips of batterijen.
- Uitsluitend voor gebruik binnenshuis.
- Haal de stekker van shredder voor het reinigen of onderhoud.

### BEDIENING VOOR EENVOUDIGE VERNIETIGING



**Continu gebruik:** Tot maximaal 8 minuten

**OPMERKING:** papervernietiger blijft even draaien na iedere doorgang om de invoer vrij te maken. Continu gebruik van langer dan 8 minuten levert een afkoeltijd van 20 minuten op.

#### PAPIER/KAART

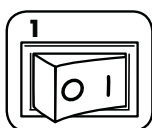

Stop de stekker in het stopcontact en zet de aan/uit schakelaar in de AAN (I) stand

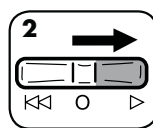

Stel in op Auto-aan (▷)

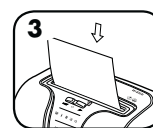

Voer het papier/de kaart recht in de papierinvoer en laat het/hem los

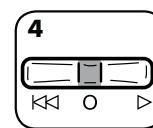

De papervernietiger op UIT (○) zetten nadat u klaar bent met vernietigen

### BASISINSTALLATIE

#### INSTALLATIE VAN DE ROLLETJES

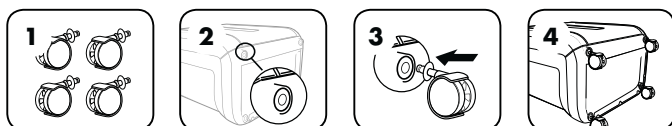



## GEAVANCEERDE PRODUCTFUNCTIES



**JAM BLOCKER™**

**Vastlooppblokkering**  
Blokkeert opstoppingen voordat ze beginnen



**SAFESENSE™**

**SafeSense® technologie**  
Stopt het vernietigen wanneer de papieropening met handen wordt aangeraakt



**ENERGY SAVINGS SYSTEM™**

**Energiebesparingssysteem**  
Constante 100% optimale energie-efficiëntie – al of niet in gebruik



**JAM BLOCKER™**

**JAM BLOCKER™**

Blokkeert opstoppingen voordat ze beginnen.

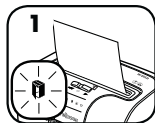

1  
Wanneer het Papier verwijderen-pictogram (🗑️) brandt, is er meer papier ingevoerd dan de papiervernietiger kan verwerken



2  
Verminder de hoeveelheid papier tot een aanvaardbare hoeveelheid en voer het weer in de papierinvoer



Als het pictogram Papier verwijderen oplicht tijdens het vernietigingsproces (door verkeerd ingevoerd of verfrommeld papier), volgt u de onderstaande procedures.

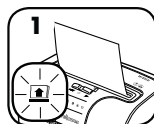

1  
De papiervernietiger wordt 3 seconden lang in de pauzestand gezet

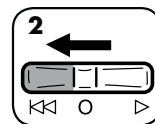

2  
Stel in op Omgekeerde richting (◀◀) en verwijder het papier



3  
Stel in op Auto-aan (▶) en voer het papier opnieuw in via de papierinvoer



**SAFESENSE™ WERKING VAN DE SAFESENSE® TECHNOLOGIE**

Stop het vernietigen onmiddellijk als de handen met de papieropening in contact komen.

### INSTALLATIE EN TESTEN

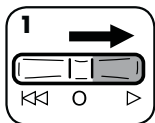

1  
Stel in op Auto-aan (▶)



2  
Raak de testzone aan en kijk of de SafeSense® indicator gaat branden

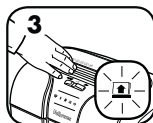

3  
SafeSense® is geactiveerd en werkt goed



4  
Als de hand langer dan 3 seconden op het SafeSense®-gebied wordt gehouden, wordt de papiervernietiger uitgeschakeld



**ENERGY SAVINGS SYSTEM™**

**ENERGIEBESPARINGSSYSTEEM**

Constante 100% optimale energie-efficiëntie – al of niet in gebruik.

- Bespaart energie op vier manieren: energie-efficiënte elektronica, vastlooppventie, stand-by-stand en slaapstand.
- De slaapstand schakelt de papiervernietiger na 2 minuten inactiviteit uit.

### IN DE SLAAPSTANDMODUS



1  
In de slaapstandmodus

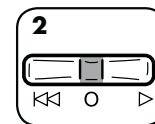

2  
U kunt de slaapstand uitschakelen door de schakelaar op UIT (O) en vervolgens op Auto-aan (▶) te zetten

of



3  
voer papier in

Voor meer informatie over alle geavanceerde productfuncties van Fellowes gaat u naar [www.fellowes.com](http://www.fellowes.com)

## PRODUCTONDERHOUD

### DE VERNIETIGER SMEREN

Alle confettivormvernietigers hebben smering nodig voor optimale werking. Een niet-geolied toestel verwerkt mogelijk minder vellen, maakt veel storend lawaai tijdens het vernietigen en kan uiteindelijk stoppen met vernietigen. Wij bevelen aan dat u de vernietiger iedere keer smeert wanneer u de afvalbak leegt om deze problemen te vermijden.

#### ONDERSTAANDE SMEERPROCEDURE VOLGEN EN TWEEMAAL HERHALEN

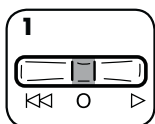

1  
Plaats op Off (Uit) (O)

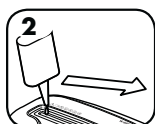

2  
\*Breng olie aan over de invoer

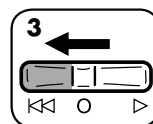

3  
Omgekeerde richting (◀◀) indrukken en gedurende 2-3 seconden ingedrukt houden

**LET OP** \* Gebruik enkel plantaardige olie in busjes met lange tuit (niet onder druk) zoals Fellowes 35250

### DE INFRAROOD SENSORS VOOR DE AUTOMATISCHE START-FUNCTIE REINIGEN

De papierdetectiesensors zijn ontworpen voor onderhoudsvrije werking. In zeldzame gevallen kunnen de sensors echter door papierstof worden geblokkeerd waardoor de motor begint te draaien, zelfs als er geen papier aanwezig is. (Opmerking: in het midden van de papierinvoer zitten twee papierdetectiesensors).

#### DE SENSORS REINIGEN

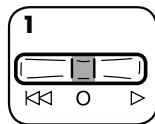

1  
Schakel de vernietiger uit en haal de stekker uit het stopcontact



2  
Zoek de infrarood sensor voor Automatisch starten

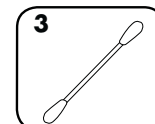

3  
Dip een wattenstaafje in isopropylalcohol



4  
Veeg met het wattenstaafje elke verontreiniging van de papersensors

Ga naar de rubriek Support op [www.fellowes.com](http://www.fellowes.com) of raadpleeg de achterpagina van de handleiding voor nuttige telefoonnummers.

## PROBLEEM OPLOSSEN



**Oververhittingsindicator:** Als de oververhittingsindicator brandt, heeft de papiervernietiger zijn maximale bedrijfstemperatuur overschreden en moet eerst afkoelen. Die indicator blijft branden en de papiervernietiger werkt niet terwijl de recuperatietijd actief is. Zie de basis-vernietingswerking voor meer informatie over de continue werking en recuperatietijd voor deze papiervernietiger.



**Afvallade open/Afvalbak vol:** De vernietiger werkt niet als de afvalbak openstaat of vol is. Als de indicator brandt, moet de afvalbak worden geleegd om door te kunnen gaan met vernietigen.



**Papier verwijderen:** Als het lichtje brandt, op omgekeerde richting (◀◀) drukken en het papier verwijderen. Verlaag de hoeveelheid papier tot een aanvaardbare hoeveelheid en voer het opnieuw in de papierinvoer in.



**SafeSense® indicator:** Als de handen te dicht bij de papierinvoer komen gaat de SafeSense® indicator branden en stopt de papiervernietiger met versnipperen. Als SafeSense® gedurende 3 seconden actief is, wordt de papiervernietiger automatisch uitgeschakeld en moet de gebruiker de schakelaar op UIT (O) en vervolgens op Auto-aan (▶) zetten om het vernietigen te hervatten.





## TANGENT

- |                          |                              |  |
|--------------------------|------------------------------|--|
| A. SafeSense®-teknologi  | F. Koppla ur strömbrytaren   | h. Kontrollknapp och indikeringslampor |
| B. Pappersinmatning      | ○ 1. AV                      | ◀◀ 1. Bakåt                            |
| C. Utdragbar papperskorg | I 2. PA                      | ○ 2. AV                                |
| D. Fönster               | G. Se säkerhetsinstruktioner | ▷ 3. Auto på (grön)                    |
| E. Hjul                  |                              | ◀◀ 4. SafeSense® indikator (gul)       |
|                          |                              | ⚡ 5. Överhettning (röd)                |
|                          |                              | 🚪 6. Öppen dörr/Full papperskorg (röd) |
|                          |                              | 🗑️ 7. Ta bort papper (röd)             |

## EGENSKAPER

**Förstör:** Papper, plast kreditkort, klamrar och små gem.

**Strimlar inte:** Självhäftande etiketter, CD-/DVD-skivor, kontinuerliga blanketter, overhead-blad, dagstidningar, kartong, större gem, ark i laminat, mappar, röntgenbilder eller plastmaterial andra än de ovan angivna.

**Konfettistorlek:**

Konfetti..... 4 mm x 50 mm





**Maximal kapacitet:**

Ark per körning..... 10\*  
Kort per körning..... 1\*  
Inmatningsbredd för papper ..... 230 mm

\*A4 (70 g) papper vid 220-240 V, 50 Hz, 1,4 A; Kapaciteten reduceras av tjockare papper, fukt eller spänning annan än märkspänningen. Rekommenderad maximal daglig användning: 200 ark; 5 kreditkort. 🗑️ 10 blad per körning.

Fellowes SafeSense® dokumentförstörare är konstruerade för att användas i hem- eller kontorsmiljö i temperaturer på mellan 10 och 26 grader Celsius och en relativ luftfuktighet på mellan 40 – 80 %.

## ⚠️ VARNING: VIKTIGA SÄKERHETS- ANVISNINGAR — Läs före användning!

-  • Drift, underhåll och servicekrav anges i användarhandboken. Läs igenom hela användarhandboken före körning av dokumentförstörarna.
-  • Se till att barn och husdjur inte kommer i närheten. Håll händerna borta från pappersinmatningen. Stäng alltid av maskinen när den inte används eller dra ut kontakten.
-  • Se till att annat som handskar, smycken, kläder, hår, osv. inte kommer för nära inmatningen. Om ett föremål råkar komma in i den övre öppningen, ställ om till Backläge (◀◀) och mata ut det igen.
-  • ANVÄND EJ aerosolprodukter, petroleumsmörjmedel eller aerosol-smörjmedel på eller nära dokumentförstöraren. ANVÄND EJ "LUFT PÅ BURK" eller "LUFTDAMMARE" PÅ DOKUMENTFÖRSTÖRAREN. Ångor från drivgaser och petroleum-baserade smörjmedel kan antändas och orsaka allvarlig skada.
-  • Maskinen får inte användas om den blivit skadad eller på annat sätt är defekt. Ta inte isär dokumentförstöraren. Undvik att placera maskinen i närheten av eller ovanpå värmekälla eller vatten.

- Denna dokumentförstörare har en strömbrytare (F) som måste stå i läget PÅ (I) för att dokumentförstöraren ska kunna köras. I ett nödläge ska du ställa brytaren i läget AV (○). Detta stoppar dokumentförstöraren omedelbart.
- Undvik att röra skären under dokumentförstörarhuvudet.
- Dokumentförstöraren ska anslutas till ett eluttag med den spänning och strömstyrka som anges på etiketten. Det eluttaget skall finnas nära utrustningen och vara lättåtkomligt. Energiomvandlare, transformatorer eller förlängningsladdare ska inte användas till denna produkt.
- BRANDFARA – Skär INTE gratulationskort med ljudchip eller batterier.
- Endast för inomhusbruk.
- Dra ur dokumentförstöraren innan rengöring eller service.

## GRUNDLÄGGANDE DRIFT AV DOKUMENTFÖRSTÖRAREN



**Kontinuerlig drift:** Maximalt upp till 8 minuter

**ANM:** Efter varje arbetspass går maskinen en stund för att rensa inmatningsöppningen. Kontinuerlig drift över 8 minuter utlöser automatiskt en avsnalningsperiod på 20 minuter.

PAPPER/KORT

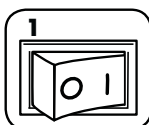

Sätt i kontakten och ställ strömbrytaren i läget PÅ (I)

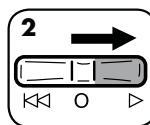

Ställ i läge Auto-På (▷)



Mata papperet/kortet rakt in i inmatningen och släpp

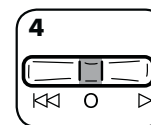

Sätt i läge AV (○) när du är färdig med strimlingen

## GRUNDINSTÄLLNING

MONTERING AV HJULEN

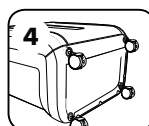
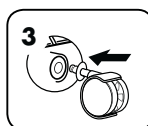
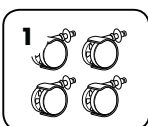

## AVANCERADE PRODUKTEGENSKAPER



JAM  
**BLOCKER™**

**Jam Blocker**  
Förhindrar pappersstopp  
innan de uppkommer



**SAFESENSE™**  
TECHNOLOGY

**SafeSense®-teknik** stoppar  
maskinen närhelst händer kommer  
i närheten av inmatningen



**ENERGY  
SAVINGS**  
SYSTEM™

**Energisparsystem**  
Optimal energieffektivitet under 100 %  
av tiden – både när den används och inte  
används



JAM  
**BLOCKER™ JAM BLOCKER™**

Förhindrar pappersstopp innan de uppkommer.

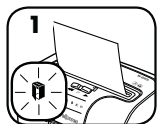

Om Ta bort papper (⏪) lyser så är det för mycket papper för att dokumentförstöraren ska orka köra igenom.



Minska papperskvantiteten till ett acceptabelt antal och mata in i pappersinmatningen igen



Om ikonen Ta bort papper tänds då förstöringen pågår (på grund av felmatat eller skrynklat papper) gör du på följande sätt:



Förstöraren gör ett uppehåll i 3 sekunder

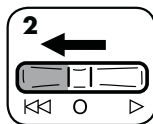

Sätt i Backläge (⏪) och ta bort papperet



Sätt i läge Auto På (▶) och mata in papperet på nytt



**SAFESENSE™ DRIFT MED SAFESENSE®-TEKNIK**

TECHNOLOGY

Stoppar förstöring omedelbart när händer rör vid pappersinmatningen.

### INSTALLATION OCH PROVNING

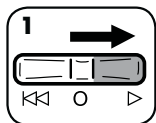

Sätt i läge Auto-På (▶)



Rör vid testområdet och vänta på att SafeSense®-indikatorn tänds

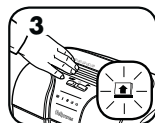

SafeSense® är aktiv och fungerar riktigt



Om du håller handen på SafeSense®-området i mer än 3 sekunder, stängs dokumentförstöraren av



**ENERGY SAVINGS** **ENERGISPARSYSTEM**

SYSTEM™

Optimal energieffektivitet under 100 % av tiden – både när den används och inte används.

- Sparar energi på fyra sätt: energieffektiv elektronik, trasseleliminering, standby-läge och viloläge.
- I viloläget stängs dokumentförstöraren av efter två minuters inaktivitet.

### NÄR MASKINEN ÄR I VILOLÄGE



I viloläge

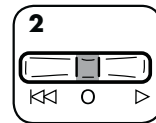

Sätt i läge AV (○) och sedan i läge Auto På (▶) om du vill avbryta viloläget



eller  
mata in papper

Gå till [www.fellowes.com](http://www.fellowes.com) för mer information om Fellowes samtliga avancerade produkttegenskaper

## PRODUKTUNDERHÅLL

### SMÖRJNING AV DOKUMENTFÖRSTÖRAREN

Alla konfettidokumentförstörare kräver olja för topprestanda. Om en maskin inte smörjs kan den få minskad arkkapacitet, ge störande ljud vid dokumentförstöring och kan till sist sluta att fungera. För att undvika sådana problem rekommenderar vi att du smörjer din dokumentförstörare varje gång du tömmer papperskorgen.

### FÖLJ PROCEDUREN NEDAN OCH UPPREPA TVÅ GÅNGER

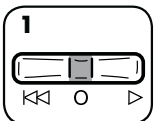

Stäng av maskinen - läge Av (○)

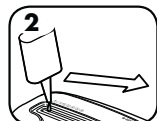

\*Tillsätt olja längs med inmatningsöppningen

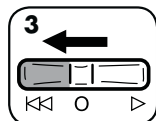

Tryck och håll ned knappen Backläge (⏪) i 2-3 sekunder

### RENGÖRA GIVARNA

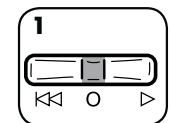

Stäng av och koppla ur dokumentförstöraren



Leta reda på Auto-starts infraröda givare

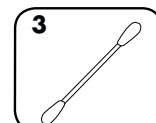

Doppa en bomullstopp i tvättsprit

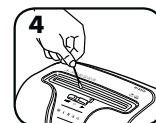

Torka med bomullstoppen bort alla föroreningar från pappersgivarna

### RENGÖRA AUTO-START INFRARÖDA GIVARE

Givare för att upptäcka papper är utformade för underhållsfri drift. Vid sällsynta tillfällen kan emellertid givarna blockeras av pappersdamm och göra att motorn går även om det inte finns något papper.

(Obs! Två givare för att upptäcka papper finns mitt i inmatningen).

### VAR FÖRSIKTIG

\* Använd endast vegetabilisk olja utan aerosol i behållare med långt munstycke, typ Fellowes nr. 35250



Gå till supportsektionen (Support Section) [www.fellowes.com](http://www.fellowes.com) eller hitta användbara telefonnummer på handbokens baksida.

## FELSÖKNING



**Överhettningsindikator:** När överhettningsindikatorn tänds, har dokumentförstöraren överstigit den maximala driftstemperaturen och behöver svalna. Denna indikator förblir tänd och dokumentförstöraren fungerar inte under resten av återställningstiden. Se Grundinställning för mer information om fortsatt drift och återställningstid för dokumentförstöraren.



**Papperskorgen är öppen/Full papperskorg:** Dokumentförstöraren körs inte om papperskorgen är öppen eller full. Om lampan lyser, stäng eller töm papperskorgen och fortsätt att strimla.



**a bort papper:** Om lampan är tänd, tryck på bakåt (⏪) och ta bort papper. Minska pappersmängden till ett acceptabelt antal och mata in i pappersinmatningen igen



**SafeSense®-indikator:** Om händer är för nära pappersinmatningen, tänds SafeSense®-indikatorn och dokumentförstöraren slutar att strimla. Om SafeSense® är aktiverad under 3 sekunder, stängs förstöraren automatiskt av och användaren måste sätta strömbrytaren i läge AV (○) och sedan Auto På (▶) för att återuppta förstöringen.



## OVERSIGT

- |                          |                                |   |
|--------------------------|--------------------------------|---|
| A. SafeSense® Teknologi  | F. Afbryder                    | H. Betjeningskontakt og indikatorlamper |
| B. Papirindførsel        | ○ 1. SLUKKET                   | ◀◀ 1. Baglæns                           |
| C. Fjernelse af beholder | I 2. TÆNDT                     | ○ 2. SLUKKET                            |
| D. Rude                  | G. Se sikkerhedsvejledningerne | ▷ 3. Auto On (grøn)                     |
| E. Styrehjul             |                                | ◀◀ 4. SafeSense® indikator (gul)        |
|                          |                                | ⚡ 5. Overopvarmning (rød)               |
|                          |                                | 🚪 6. Dør åben/Beholder fuld (rød)       |
|                          |                                | 🏠 7. Fjern papir (rød)                  |

## EGENSKABER

**Makulerer:** Papir, kreditkort af plastik, hæfteklammer og små papirkliips.

**Makulerer ikke:** Klæbemærker, CD/DVD'er, endeløse baner papir, transparenter, aviser, karton, store papirkliips, laminat, arkivfoldere, røntgenfotos eller andre plasttyper bortset fra ovenfor nævnte.

**Papir makuleringsstørrelse:**

Skåret på tværs..... 4 mm x 50 mm

### Maksimum:

Ark pr. omgang ..... 10\*  
Kort pr. omgang ..... 1\*  
Papirindføringsbredde ..... 230 mm

\*A4 (70 g) papir ved 220-240 V/50 Hz, 1,4 Amps; tungere papir, fugtighed eller anden spænding end angivet kan reducere kapaciteten. Maksimal anbefalet daglig anvendelse: 200 ark; 5 kreditkort. 🏠 10 ark pr. omgang.

Fellowes SafeSense® makuleringsmaskiner er designet til at blive brugt både i hjemmet og på kontoret, hvor der er mellem 10 og 26° C og 40-80 % relativ fugtighed.

## ⚠ ADVARSEL: VIGTIGE SIKKERHEDSVEJLEDNINGER — Læs for anvendelse!

- Anvendelse, vedligeholdelse og servicekrav er beskrevet i brugsanvisningen. Læs hele brugsanvisningen før brug af makuleringsmaskinen.
- Opbevares utilgængeligt for børn og kæledyr. Hold hænderne væk fra papirindførslen. Stilles altid på off eller trækkes ud af stikkontakten, når den ikke anvendes.
- Hold fremmede genstande – handsker, smykker, tøj, hår, osv. – væk fra makulatorens indførsler. Hvis der kommer en genstand ind i den øverste åbning, tryk da på Baglæns (◀◀) for at køre genstanden tilbage.
- Brug IKKE sprayprodukter, oliebaseerede smøremidler eller smøremidler på spraydåse på eller i nærheden af makuleringsmaskinen. BRUG IKKE "DÅSELUFT" eller "LUFTFORSTØVERE" PÅ MAKULERINGSMASKINEN. Damp fra drivgassen og oliebaseerede smøremidler kan forbrænde og forårsage alvorlig tilskadekomst.
- Må ikke anvendes, hvis den er beskadiget eller defekt. Maskinen må ikke skilles ad. Må ikke anbringes i nærheden af eller over varmekilder eller vand.
- Denne maskine har en afbryderkontakt (F), som skal være i TÆNDT (I) stilling før maskinen virker. I nødstilfælde skal kontakten rykkes i SLUK (○) stilling. Dette vil omgående standse maskinen.
- Undgå berøring af udekkede knive under makuleringsmaskinens hoved.
- Makuleringsmaskinen skal sættes i en korrekt stikkontakt på væggen eller en stikkåse med den spænding og strømstyrke, der er angivet på mærkatet. Den stikkontakt eller stikkåse skal være installeret i nærheden af udstyret og skal være let tilgængelig. Energiomdannere, transformere eller forlængerledninger må ikke bruges sammen med dette produkt
- BRANDFARE - Må IKKE bruges til at makulere lykønskingskort med lydchips eller batterier.
- Kun til indendørs brug.
- Tag shredder før rengøring eller service.

## GRUNDLÆGGENDE BETJENING AF MAKULERINGSMASKINEN



**Kontinuerlig drift:** Op til maksimalt 8 minutter

**BEMÆRK:** Makuleringsmaskinen kører ganske kort efter hver omgang for at rydde indføringsåbningen. Kontinuerlig drift længere end 8 minutter udløser en afkølingsperiode på 20 minutter.

### PAPIR/KORT

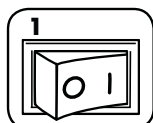

Sæt stikket i og sæt strømafbryderkontakten i TÆNDT (I) stilling

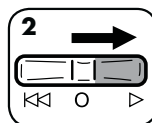

Stil på Auto-On (▷)



Før papiret/kortet lige ind i papirindførslen og giv slip

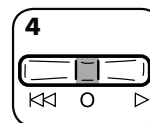

Når du er færdig med at makulere, stiller du afbryderknappen på SLUKKET (○)

## GRUNDLÆGGENDE OPSÆTNING

### MONTERING AF KUGLEHJUL

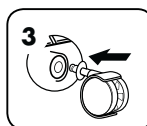
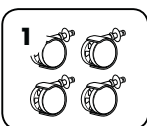

## AVANCEREDE EGENSKABER VED PRODUKTET



JAM  
**BLOCKER™**

**Papirstopblokering**  
Blokerer for papirstop,  
før det sker



**SAFESENSE®**  
TECHNOLOGY

**Safe Sense®-teknologi**  
Standser makulering, når hænder  
rører ved papiråbningen



**ENERGY  
SAVINGS**  
SYSTEM™

**Energibesparende system**  
Optimal energibesparelse 100 % af tiden –  
hvad enten den er i brug eller ej



JAM  
**BLOCKER™**

### JAM BLOCKER™

Blokerer for papirstop før de begynder.

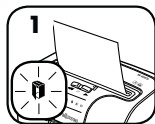

Hvis Fjern papir-symbolet (↑) lyser op, er der for meget papir til at maskinen kan mase det igennem

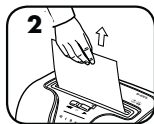

Mindsk mængden af papir til det acceptable, og før papiret ind i indførslen igen



Hvis Fjern papir-symbolet lyser op under makuleringen (på grund af forkert isætning af papirer eller krøllen), så følg proceduren nedenfor.



Makuleringsmaskinen standser i 3 sekunder

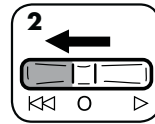

Stil på Baglæns (◀◀) og fjern papiret



Stil på Auto On (▶) og sæt papiret i indførslen igen



**SAFESENSE®**  
TECHNOLOGY

### SAFESENSE® TEKNOLOGI - FUNKTION

Standser omgående makuleringen, når hænder berører papiråbningen.

#### OPSÆTNING OG AFPRØVNING

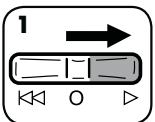

Stil på Auto-On (▶)



Rør ved testområdet, og se om SafeSense®-indikatoren lyser

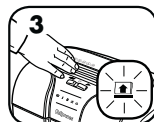

SafeSense® er aktiveret og virker korrekt



Hvis en hånd holdes i området af SafeSense® i mere end 3 sekunder, slukker makuleringsmaskinen.



**ENERGY  
SAVINGS**  
SYSTEM™

### ENERGIBESPARENDE SYSTEM

Optimal energibesparelse 100 % af tiden – hvad enten den er i brug eller ej.

- Sparer energi på fire måder: energibesparende elektronik, blokeringsikring, standby tilstand og sleep mode.
- Sleep mode slukker for makuleringsmaskinen efter 2 minutter uden aktivitet.

#### NÅR MASKINEN ER I SLEEP MODE



I sleep mode

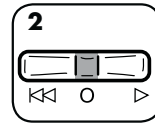

Man kommer ud af sleep mode ved at stille maskinen på SLUKKET (○) og dernæst på Auto On (▶)

eller



sæt papir i

For yderligere information om alle Fellowes avancerede produkttegenskaber, gå ind på [www.fellowes.com](http://www.fellowes.com)

## VEDLIGEHOLDELSE AF PRODUKTET

### SMØRING AF MAKULERINGSMASKINEN

Alle konfettiklippere kræver smøring for den bedst mulige ydeevne. Hvis ikke den smøres, vil maskinen evt. have formindsket kapacitet, afgive ubehagelig støj under makulering, og den kan evt. bryde sammen. For at undgå disse problemer anbefaler vi, at du smører makuleringsmaskinen hver gang du tømmer affaldsbeholderen.

#### FØLG FREMGANGSMÅDEN FOR SMØRING NEDENFOR OG GENTAG DEN TO GANGE

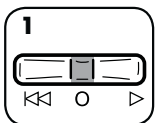

Indstil på Off (○)



\*Påfør olie hen over indførslen

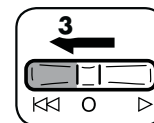

Tryk og fasthold Baglæns (◀◀) 2-3 sekunder

### RENGØRING AF AUTOSTART INFRARØDE SENSORER

Papirfølgingsensorer er designet med henblik på vedligeholdelsesfri anvendelse. Imidlertid kan det i sjældne tilfælde ske, at sensorerne bliver blokeret med papirstøv, hvilket vil få motoren til at køre, selv om der ingen papir er i. (Bemærk: Der sidder to papirfølgingsensorer midt i papirindføringen).

#### SÅDAN RENGØRES SENSORERNE

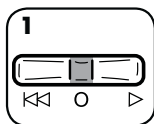

Sluk for maskinen og tag stikket ud



Find de infrarøde autostartsensorer

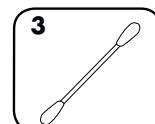

Dyp en vatpind i propylalkohol



Visk al kontaminering af sensorerne med vatpinden



**\* Brug kun en non-aerosol vegetabilsk olie i en lang dysebeholder, såsom Fellowes 35250**



Gå til Supportafsnittet (Support Section) på [www.fellowes.com](http://www.fellowes.com) eller se bagsiden af brugsvejledningen for nyttige telefonnumre.

## FEJLFINDING



**Overopvarmningsindikator:** Når overopvarmningsindikatoren lyser, har makuleringsmaskinen overskredet sin maksimale temperatur, og skal køle af. Denne indikator vil forblive tændt, og makuleringsmaskinen vil ikke virke inden for afkølingsperioden. Se Grundlæggende betjening af makuleringsmaskinen for yderligere oplysninger om kontinuerlig drift og afkølingsperiode for denne maskine.



**Beholder åben/Beholder fuld:** Makuleringsmaskinen kan ikke køre, hvis beholderen er åben eller fyldt. Hvis den lyser op, så luk eller tøm beholderen, og fortsæt med makuleringen.



**Fjern papir-indikator:** Når den lyser op, så tryk på baglæns-knappen (◀◀) og fjern papiret. Mindsk mængden af papir til det acceptable, og før papiret ind i indførslen igen



**SafeSense® indikator:** Hvis du holder hænderne for tæt på papirindføringen, vil SafeSense® indikatoren lyse op, og makulatorens vil standse makuleringen. Hvis SafeSense® er aktiv i 3 sekunder, vil maskinen automatisk slukkes, og brugeren skal trykke på SLUKKET (○) og dernæst på Auto On (▶) for at genoptage makuleringen.



## SELITYKSET

- A. SafeSense®-tekniikka  
B. Paperin syöttöaukko  
C. Ulosvedettävä silppusäiliö  
D. Ikkuna  
E. Pyörät

- F. Virtakatkaisija  
○ 1. POIS  
I 2. PÄÄLLÄ  
G. Katso turvaohjeet

- H. Ohjaukkytkin ja merkkivalot  
◀◀ 1. Taaksepäin  
○ 2. POIS  
▷ 3. Automaattikäynnistys (vihreä)  
◀ 4. SafeSense®-merkkivalo (keltainen)  
⚡ 5. Ylikuumentuminen (punainen)  
🚪 6. Ovi auki / Silppusäiliö täynnä (punainen)  
🗑️ 7. Paperin poisto (punainen)

## OMINAISUUDET

**Silppuaa:** paperit, muoviset luottokortit, paperiniitit ja pienet paperiliittimet

**Ei silppuaa:** tarralaput, CD/DVD-levyt, jatkolomakkeet, kalvot, sanomalehdet, pahvit, suuret paperiliittimet, laminoituid tuotteet, kansiot, röntgenkuvat tai muut kuin yllä mainitut muovit.

### Paperisilppukoko:

Ristiinleikkuu ..... 4 mm x 50 mm

### Enimmäismäärät:

Arkki/syöttö ..... 10\*  
Kortti/syöttö ..... 1\*  
Paperin leveys ..... 230 mm

\*A4 (70 g) paperi 220 - 240 V, 50 Hz, 1,4 ampeeria; painavampi paperi, kosteus tai muu jännite voi heikentää suorituskykyä. Suositeltavat suurimmat päivittämättömät: 200 arkkiä; 5 korttia. 🗑️ 10 arkkiä / syöttö.

Fellowes SafeSense®-silppurit on suunniteltu koti- ja toimistokäyttöön tiloissa, joiden lämpötila on 10 – 26 °C ja ilman suhteellinen kosteus on 40 – 80 %.

## ⚠️ VAROITUS: TÄRKEITÄ TURVAOHJEITA — Lue ennen käyttöä!

- Käyttö-, ylläpito- ja huoltovaatimukset on esitetty käyttöohjeessa. Lue käyttöohjeet kokonaan läpi ennen silppurin käyttämistä.
- Pidä poissa lasten ja kotieläinten ulottuvilta. Pidä kädet poissa paperin syöttöaukosta. Katkaise virta tai irrota sähköjohto aina, kun laitetta ei käytetä.
- Varmista, että vieraat esineet, kuten käsineet, korut, vaatteet ja hiukset, eivät joudu silppurin syöttöaukkoihin. Jos jokin esine joutuu silppurin yläaukkoon, paina Peruutus (◀◀) -painiketta ja pidä sitä alhaalla esineen poistamiseksi.
- ÄLÄ käytä aerosolituotteita, öljypohjaisia tai aerosolivoiteluaineita silppuriin tai sen lähellä. ÄLÄ KÄYTÄ PAINEILMATUOTTEITA SILPPURIIN. Ponnekaasut ja öljypohjaiset voiteluaineet saattavat syttyä tuleen ja aiheuttaa vakavia vammoja.
- Älä käytä silppuria, jos se on rikki tai siinä on toimintahäiriöitä. Älä pura silppuria. Älä aseta silppuria kuumaan tai märkään paikkaan.

- Tässä silppurissa on virtakatkaisija (F), jonka on oltava laitteen käytön aikana PÄÄLLÄ (I) -asennossa. Häätätapauksessa käännä katkaisija POIS (○) -asentoon. Tämä sammuttaa silppurin välittömästi.
- Vältä koskettamasta silppurin alla olevia kotelolomattomia leikkuuteriä.
- Silppuri on liitettävä seinäpistorasiaan tai liitäntään, jonka ampeeriluku on tuotetarran mukainen. Pistorasia tai liitäntä on asennettava laitteen lähelle ja helposti käsiteltävissä olevaan paikkaan. Tämän tuotteen kanssa ei saa käyttää konverttereita, muuntajia tai jatkojohtoja..
- PALOVAARA – ÄLÄ silppua äänisuruja tai paristoja sisältäviä onnitelukortteja.
- Vain sisäkäyttöön.
- Irrota silppuri ennen puhdistusta tai huoltoa.

## PERUSSILPPUAMINEN



**Jatkuva käyttö:** Enintään 8 minuuttia

**HUOMIO:** Silppuri toimii hetken aikaa jokaisen syötön jälkeen syöttöaukon puhdistamiseksi. Jos silppuria käytetään jatkuvasti yli 8 minuuttia, silppurin jäädytys käynnistyy 20 minuutiksi.

### PAPERI/KORTTI

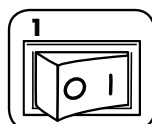

Aseta pistoke pistorasiaan ja virtakatkaisija PÄÄLLÄ (I) -asentoon

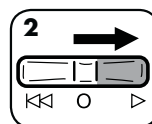

Aseta Automaattinen käynnistys (▷) -asentoon



Syötä paperia/kortteja suoraan paperin syöttöaukkoon ja päästä irti

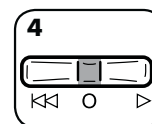

Kun silppuaminen on päättynyt, aseta POIS (○) PÄÄLTÄ

## PERUASETUS

### RULLAPYÖRÄN ASENNUS

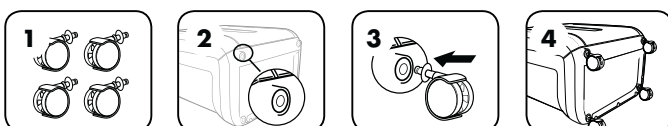



## LAITTEEN LISÄTOIMINNOT



JAM  
**BLOCKER™**

**Tukoksenestäjä**  
Estää tukokset ennen niiden syntymistä



**SAFESENSE™**  
TECHNOLOGY

**SafeSense®-tekniikka**  
Pysäyttää silppurin, jos kädet ovat liian lähellä syöttöaukkoa



**ENERGY SAVINGS™**  
SYSTEM™

**Virransäästöjärjestelmä**  
Ihanteellinen virransäästö 100 % kokonaisajasta – käytössä tai pois käytöstä



JAM  
**BLOCKER™**

**JAM BLOCKER™**

Estää tukokset ennen niiden syntymistä.

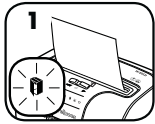

Jos Poista paperi ( ) -kuvake palaa, laitteessa on liian paljon paperia silppuamisen suorittamiseksi.



Vähennä paperimäärä sallittuun ja syötä paperit uudelleen paperin syöttöaukkoon



**Jos paperin poiston kuvake palaa silppuamisprosessin aikana (paperin virhesyötön tai rypistymisen vuoksi), toimi alla olevien ohjeiden mukaisesti.**

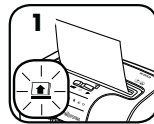

Silppuri jää odotustilaan 3 sekunnin ajaksi

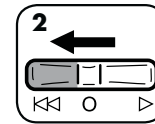

Aseta Taaksepäin ( ) -asettoon ja poista paperi

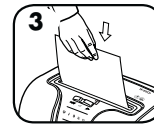

Aseta Automaattinen käynnistys ( ) -asettoon ja aseta uudelleen paperinsyöttöaukkoon



**SAFESENSE™**  
TECHNOLOGY

**SAFESENSE®-TEKNIIKAN TOIMINTA**

Pysäyttää silppurin automaattisesti, jos kädet ovat liian lähellä syöttöaukkoa.

**ASETUS JA TESTAUS**

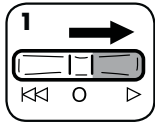

Aseta Automaattinen käynnistys ( ) -asettoon



Kosketa testausaluetta ja katso, syttykö SafeSense®-merkkivalo

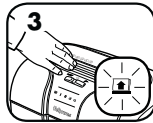

SafeSense® on päällä ja toimii oikein

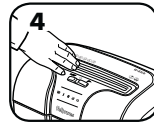

Jos käyttöä pidetään SafeSense®-alueella yli 3 sekunnin ajan, silppuri kytkeytyy pois päältä



**ENERGYVIRRANSÄÄSTÖJÄRJESTELMÄ**

Ihanteellinen virransäästö 100 % kokonaisajasta – käytössä tai pois käytöstä.

- Säästää energiaa neljällä tavalla: virtaa säästävä elektronikka, tukoksenestotoiminto, valmistus- ja lepotila.
- Lepotila kytkee silppurin pois päältä kahden minuutin kuluttua, jos silppuria ei käytetä.

**KUN VIRRANSÄÄSTÖTILASSA**

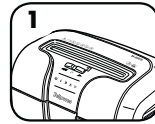

Virransäästötilassa

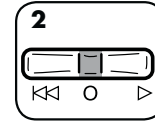

Poistu taukotilasta asettamalla virtakatkaisija POIS ( ) -asettoon ja sitten Automaattinen käynnistys ( ) -asettoon

tai



syötä paperi

Lisätietoja kaikista Fellowesin edistyksellisistä tuotepiirteistä saat sivustolta [www.fellowes.com](http://www.fellowes.com)

## TUOTTEEN HUOLTO

### SILPPURIN VOITELU

Kaikkien ristiinleikkusilppurien optimaalinen toiminta edellyttää öljymistä. Jos laitetta ei öljytä, sen silppuamiskapasiteetti voi heikentyä, silppuamisen aikana voi kuulua asiaankuulumattomia ääniä ja laite saattaa lopulta lakata toimimasta. Vältäksesi nämä ongelmat suosittelemme silppurin öljymistä aina silppusäiliön tyhjentämisen yhteydessä.

**VOITELE ALLA MAINITUN MUKAISESTI JA TOISTA KAHDESTI**

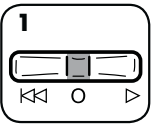

Paina kytin Pois päältä -asettoon ( )

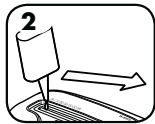

\*Voitele syöttöaukko öljyllä

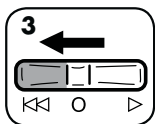

Paina Peruutus ( ) -painiketta ja pidä sitä alhaalla 2–3 sekuntia

### AUTOMAATTIKÄYNNISTYKSEN INFRAPUNA-ANTUREIDEN PUHDISTAMINEN

Paperintunnistusrutit on suunniteltu toimimaan ilman käyttäjän huoltotoimenpiteitä. Paperipöly saattaa kuitenkin joskus peittää anturit, jolloin moottori pysyy käynnissä, vaikka laitteessa ei olisi paperia.

(Huomio: laitteen kaksi paperintunnistusrutia sijaitsevat paperin syöttöaukon keskellä).

**ANTUREIDEN PUHDISTAMINEN**

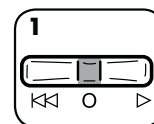

Sammuta laite ja irrota silppurin sähköjohto pistorasiasta



Paikallista automaattikäynnistykseen infrapuna-anturi

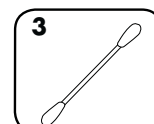

Kasta vanupuikko puhdistusalkoholissa

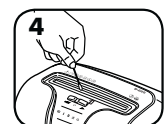

Pyhi kaikki paperianturiin kertyneet epäpuhtaudet vanupuikolla

**VAROITUS**

\* Käytä vain suuttimellisessa pullossa olevaa aerosolitonta kasviöljyä, kuten Fellowes 35250.



Siirry [www.fellowes.com](http://www.fellowes.com)-sivuston tukiosaan (Support Section) tai katso hyödyllisiä puhelinnumeroita ohjekirjan takasivulta.

## VIANMÄÄRITYS



**Ylikuumentamisen merkkivalo:** Kun ylikuumentamisen merkkivalo palaa, silppurin lämpötila on liian korkea ja sen on annettava jäähtyä. Merkkivalo palaa eikä silppuri toimi, ennen kuin palautumisaika on kulunut umpeen. Katso tämän silppurin jatkuva käyttöä ja palautumisaikaa koskevat lisätiedot perussilppuamista käsittelevästä osasta.



**Silppusäiliö auki / Silppusäiliö täynnä:** Silppuri ei toimi, jos säiliö on auki tai täynnä. Kun tämä merkkivalo palaa, sulje tai tyhjennä säiliö silppuamisen jatkamiseksi. to resume shredding.



**Poista paperi:** Kun tämä merkkivalo palaa, paina Taaksepäin ( ) -painiketta ja poista paperi. Vähennä paperimäärä sallittuun ja syötä paperit uudelleen paperin syöttöaukkoon.



**SafeSense®-merkkivalo:** Jos käyttäjän kädet ovat liian lähellä paperin syöttöaukkoa, SafeSense®-merkkivalo syttyy ja silppuaminen pysähtyy. Jos SafeSense® toimii 3 sekunnin ajan, silppuri kytkeytyy automaattisesti pois päältä ja käyttäjän on asetettava virtakatkaisija POIS ( ) -asettoon ja sitten Automaattinen käynnistys ( ) -asettoon silppuamisen jatkamiseksi.



## FORKLARING

- |                         |                                      |  |
|-------------------------|--------------------------------------|--|
| A. SafeSense®-teknologi | F. Bryter for frakobling av strømmen | H. Kontrollbryter og indikatorlamper               |
| B. Papirinnngang        | ○ 1. AV                              | ◀ 1. Revers  |
| C. Uttrekkelig kurv     | I 2. PÅ                              | ○ 2. AV  |
| D. Vindu                | G. Se sikkerhetsanvisningene         | ▷ 3. Auto på (grønn)                               |
| E. Trinser              |                                      | ◀ 4. SafeSense®-indikator (gul)                    |
|                         |                                      | ⚡ 5. Overoppheting (rød)                           |
|                         |                                      | 🚪 6. Døren er åpen/Avfallsbeholderen er full (rød) |
|                         |                                      | 🗑️ 7. Fjern papir (rød)                            |

## KAPASITET

**Makulerer:** Papir, plast kredittkort, stifter og små binders

**Makulerer ikke:** Klistremerker, CD-er/DVD-er, papir i løpende bane, transparenter, aviser, papp, store binders, laminater, arkivmapper, røntgenbilder eller plast, annet enn det som er nevnt ovenfor.

**Papirmakuleringsstørrelse:**

Konfetti-kutt..... 4 mm x 50 mm

**Maksimalt:**

Ark per omgang..... 10\*  
 kort per omgang..... 1\*  
 papiråpningsbredde..... 230 mm

\*A4 (70 g)-papir ved 220-240 V/50 Hz, 1,4 ampere; tyngre papir, fuktighet eller annen spenning enn den som er oppgitt kan redusere kapasiteten. Maksimalt, anbefalt daglig bruk: 200 ark 5 kredittkort. 🗑️ 10 per makulering.

Fellowes SafeSense®-makulatorer er beregnet for bruk hjemme og på kontoret ved temperatur på mellom 10 – 26 grader Celsius, og relativ luftfuktighet mellom 40 – 80 %.

## ⚠️ ADVARSEL: VIKTIGE SIKKERHETSINSTRUKSER – Må leses før bruk!

- Drifts-, vedlikeholds- og servicekravene er oppgitt i brukerhåndboken. Les hele brukerhåndboken før makulatoren tas i bruk.
- Oppbevares utilgjengelig for barn og kjæledyr. Hold hendene borte fra papirinnføringen. Slå alltid av eller koble fra makulatoren når den ikke er i bruk.
- Hold fremmedlegemer - hansker, smykker, klær, hår osv. - på trygg avstand fra makuleringsinnngangene. Hvis en gjenstand kommer inn i toppåpningen, slår du på Revers (◀◀) for å kjøre ut gjenstanden igjen.
- BRUK IKKE aerosolprodukter, petroleumsbaserte smøremidler eller aerosolbaserte smøremidler på eller i nærheten av makuleringsmaskinen. BRUK IKKE "TRYKKLUFT" eller "LUFTSPRAY" PÅ MAKULERINGSMASKINEN. Damp fra drivmidler og petroleumsbaserte smøremidler kan ta fyr og forårsake alvorlig skade.
- Makulatoren må ikke brukes hvis den er skadet eller defekt. Makulatoren må ikke demonteres. Makulatoren må ikke plasseres i nærheten av, eller over varme- eller vannkilder.
- Denne makulatoren har en bryter for frakobling av strømmen (F), som må stå i stillingen PÅ (I) for at makulatoren skal kunne brukes. Sett bryteren i stillingen AV (O) i nødssfall. Denne handlingen vil stoppe makuleringsmaskinen øyeblikkelig.
- Unngå å berøre åpne skjæreblader under makuleringshodet.
- Makulatoren skal kobles til en stikkontakt eller uttak med spenning og strømstyrke som angitt på etiketten. Stikkkontakten eller uttaket må være i nærheten av utstyret, og være lett tilgjengelig. Strømfornere, transformatorer eller skjøteledninger må ikke brukes sammen med dette produktet.
- BRANNFARE – IKKE makuler gratulasjonskort, osv. med lyd-chips eller batterier.
- Kun til bruk innendørs.
- Trekk shredder før rengjøring eller vedlikehold.

## GRUNNLEGGENDE BRUK AV MAKULATOREN



**Kontinuerlig bruk:** Opptil maksimalt 8 minutter

**MERK:** Makuleringsmaskinen går et øyeblikk etter hver omgang for å frie inngangen. Kontinuerlig drift utover 8 minutter vil utløse en 20-minutters nedkjølingsperiode.

### PAPIR/KORT

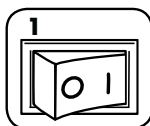

Koble til makulatoren og sett strømbryteren i stillingen PÅ (I)

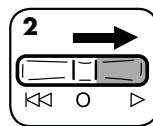

Sett på Auto-På (▷)

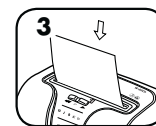

Før papir/kort rett inn i papirinnføringen og slipp

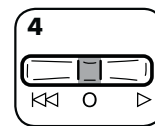

Slå AV (O) etter ferdig makulering

## GRUNNLEGGENDE OPPSETT

### INSTALLERING AV TRINSE

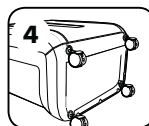
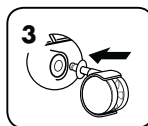
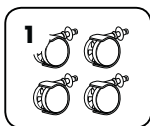

## AVANSERTE PRODUKTFUNKSJONER



**Fastkjøringsperre**  
Forhindrer papirstopp  
før fastkjøring oppstår



**SAFESENSE®**  
TECHNOLOGY

**SafeSense® Teknologi**  
Stopper makuleringsmaskinen øyeblikkelig  
når hender berører papirinnføringen.



**ENERGY**  
**SAVINGS**  
SYSTEM™

**Energisparingsystem**  
Optimal energieffektivitet 100 % av tiden –  
både når maskinen er i bruk og ikke.



### JAM BLOCKER™

Forhindrer fastkjøring før det oppstår.

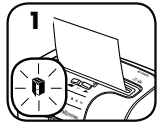

Hvis ikonet Fjern papir (⏪) lyser, er det for mye papir til at makuleringsmaskinen skal kunne kjøre det gjennom



Reduser papirmengden til et akseptabelt nivå, og mat papiret inn i papirinngangen på nytt



Hvis Fjern papir-ikonet lyser under makuleringsprosessen (på grunn av feil innmatning eller krollete papir), må du følge prosedyren nedenfor.

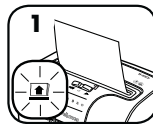

Makulatoren stopper i 3 sekunder

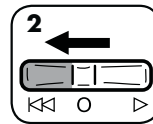

Still inn på Revers (⏪) og fjern papiret



Still inn på Auto på (▶) og mat inn i papiråpningen på nytt



**SAFESENSE®**  
TECHNOLOGY

### SAFESENSE®-TEKNOLOGI, DRIFT

Stopper makuleringsmaskinen øyeblikkelig når hender berører papirinnføringen.

#### OPPSETT OG TESTING

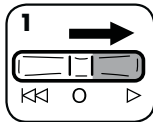

Sett på Auto-På (▶)



Berør testfeltet og sjekk om SafeSense®-indikatoren lyser

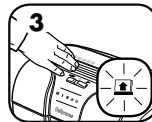

SafeSense® er aktivert og fungerer som den skal



Hvis du holder hånden i SafeSense®-området i mer enn 3 sekunder, vil makulatoren slå seg av



**ENERGY**  
**SAVINGS**  
SYSTEM™

### ENERGISPARINGSSYSTEM

Optimal energieffektivitet 100 % av tiden – både når maskinen er i bruk og ikke.

- Sparer energi på fire måter: energieffektiv elektronikk, forebygging av fastkjørt papir, beredskapsmodus og dvalemodus.
- Dvalemodus slår av makuleringsmaskinen etter to minutter uten aktivitet.

#### NÅR MAKULATOREN ER I DVALEMODUS



I dvalemodus

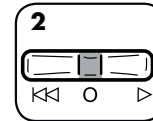

Still inn på AV (○), deretter Auto på (▶) for å gå ut av dvalemodus

eller



for inn papir

Mer informasjon om alle avanserte produktfunksjoner fra Fellowes kan du finne på [www.fellowes.com](http://www.fellowes.com)

## PRODUKTVEDLIKEHOLD

### SMØRE MAKULATOREN



Alle kryssmakuleringsknivene trenger olje for best mulig ytelse. Hvis maskinen ikke blir smurt, kan det føre til nedsatt arkkapasitet og forstyrrende støy eller full stans. For å unngå disse problemene, anbefaler vi at du oljer makulatoren hver gang du tømmer avfallskurven.

#### FØLG SMØRINGSPROSEDYREN NEDENFOR, OG GJENTA TO GANGER

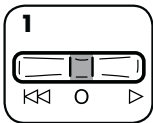

Still på AV (○)

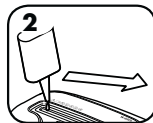

\*Påfør olje over hele inngangen

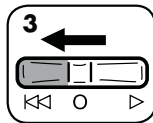

Trykk på og hold inne revers (⏪) i 2-3 sekunder

### RENGJØRE DE INFRARØDE AUTO-START-SENSORENE

Papirregistreringssensorene er konstruert for vedlikeholdsfri bruk. I sjeldne tilfeller kan sensorene imidlertid bli tildekket av papirstøv som får motoren til å kjøre selv om det ikke er papir tilstede.

(Merk: To papirregistreringssensorer sitter midt i papirinngangen).

#### SLIK RENGJØR DU SENSORENE

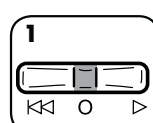

Slå av og koble fra makulatoren



Finn den infrarøde Auto-start-sensoren

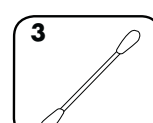

Dypp en bomullspinne i rensespritt

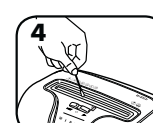

Tørk av eventuell forurensing fra papirsensorene med bomullspinne



\* Bruk kun ikke-aerosol, vegetabilsk olje i en beholder med lang dyse, som Fellowes 35250



Gå til hjelpeavsnittet (Support Section) på [www.fellowes.com](http://www.fellowes.com) eller se på baksiden av brukerhåndboken for nyttige telefonnumre.

## FEILFINNING



**Temperaturindikator:** Når temperaturindikatoren lyser, har makuleringsmaskinens maksimale driftstemperatur blitt for høy, slik at den må avkjøles. Denne indikatoren vil lyse og makuleringsmaskinen vil ikke virke under gjenopprettingstiden. Se Grunnleggende makulering for mer informasjon om kontinuerlig drift og gjenopprettingstid for denne makuleringsmaskinen.



**Avfallsbeholder åpen/Avfallsbeholderen er full:** Makuleringsmaskinen fungerer ikke hvis papirkurven er åpen eller full. Når denne lyser, må papirkurven lukkes eller tømmes for å fortsette makuleringen.



**Ta ut papiret:** Når denne lyser, trykker du på reversknappen (⏪) og fjerner papiret. Reduser papirmengden til en akseptabel mengde, og mat papiret inn i papirinngangen på nytt.



**SafeSense®-indikator:** Hvis hender kommer for nær papirinngangen, vil SafeSense®-indikatoren lyse og makulatormaskinen vil stoppe makuleringen. Hvis SafeSense® er aktivert i 3 sekunder, vil makulatoren automatisk bli slått av og brukeren må sette bryteren til AV (○), deretter Auto på (▶) for å gjenoppta makuleringen.



## PODZESPOŁY

- |                                  |                                    |   |
|----------------------------------|------------------------------------|---|
| A. Rozwiązanie SafeSense®        | F. Przełącznik zasilania           | H. Przełącznik sterowania i lampki wskaźników |
| B. Szczelina wejściowa na papier | ○ 1. WYŁ.                          | ◀◀ 1. Wstecznik                               |
| C. Wysuwany kosz                 | 2. WŁ.                             | ○ 2. WYŁ.                                     |
| D. Okienko                       | G. Patrz instrukcje bezpieczeństwa | ▷ 3. Automatyczny Start (zielona)             |
| E. Kółka                         |                                    | ⚠ 4. Wskaźnik funkcji SafeSense® (żółty)      |
|                                  |                                    | 🔥 5. Przegrzanie (czerwona)                   |
|                                  |                                    | 🚪 6. Otwarte drzwiczki/Kosz pełny (czerwona)  |
|                                  |                                    | 📄 7. Wymij papier (czerwona)                  |

## MOŻLIWOŚCI

**Niszczy:** papier, plastikowe karty kredytowe, zszywacze i małe spinacze do papieru

**Nie niszczy:** etykiet samoprzylepnych, płyt CD/DVD, papieru ciągłego, folii przezroczystych, gazet, tektury, dużych spinaczy do papieru, materiałów laminowanych, folderów na dokumenty, zdjęć rentgenowskich i innych materiałów plastikowych nie wymienionych wyżej

**Rozmiary niszczonego papieru:**

ścinki..... 4 mm x 50 mm

**Maksymalnie:**

liczba arkuszy ciętych jednorazowo ..... 10\*  
liczba kart ciętych jednorazowo ..... 1\*  
szerokość szczeliny na papier ..... 230 mm

\*A4 (70 g), przy napięciu 220-240 V, 50 Hz, 1,4 A; cięższy papier, większa wilgotność lub prąd o napięciu innym niż znamionowe może zmniejszyć wydajność. Maksymalna zalecana dzienna eksploatacja: 200 arkuszy; 5 kart kredytowych. 📄 10 arkuszy jednocześnie.

Fellowes SafeSense® przeznaczone są do pracy w warunkach domowych i biurowych, w zakresie temperatur 10–26° Celsjusza i przy wilgotności względnej 40–80%.

## ⚠ OSTRZEŻENIE: WAŻNE WSKAZÓWKI BEZPIECZEŃSTWA — Przeczytać przed użyciem!

- Wymagania dotyczące działania, konserwacji oraz serwisowania są zawarte w instrukcji obsługi. Przed użyciem niszczarki przeczytać całą instrukcję obsługi.
- Przechowywać z dala od dzieci i zwierząt domowych. Nie zbliżać rąk do szczeliny wejściowej. Zawsze, gdy urządzenie nie jest używane, przełączać do pozycji wyłączonej lub odłączyć od sieci.
- Nie zbliżać nieodpowiednich przedmiotów – rękawic, biżuterii, ubrania, włosów, itd. do szczeliny niszczarki. W razie wciągnięcia takiego przedmiotu przez otwór górny ustawić przełącznik w położeniu Cofanie (◀◀) i przytrzymać go do momentu wysunięcia przedmiotu.
- NIE używać do czyszczenia niszczarki ani w jej pobliżu aerozoli, smarów na bazie ropy naftowej ani smarów w sprayu. DO CZYSZCZENIA NISZCZARKI NIE UŻYWAĆ SPRĘŻONEGO POWIETRZA. Opary nośników lub smarów na bazie ropy naftowej mogą się zapalić, powodując ciężkie obrażenia.
- Nie włączać uszkodzonej lub wadliwie działającej niszczarki. Nie demontować niszczarki. Nie umieszczać niszczarki w pobliżu lub nad źródłem ciepła lub wody.

- Niszczarka wyposażona jest w przełącznik odcinania zasilania (F), który musi być w położeniu WŁ (I), aby niszczarka działała. W razie wypadku przestawić w położenie WYŁ (O). Natychmiast zatrzymać to działanie niszczarki.
- W niszczarkach tnących na ścinki unikać dotykania ostrzy tnących widocznych pod głowicą.
- Niszczarkę należy podłączyć do gniazda ściennego bądź gniazda, w którym napięcie i natężenie prądu są zgodne z wartościami znamionowymi, podanymi na etykiecie. Gniazdo musi znajdować się w pobliżu urządzenia i być łatwo dostępne. Wraz z produktem nie należy używać przetworników, transformatorów ani przedłużaczy.
- ZAGROŻENIE POŻAROWE — NIE niszczyć kartek z życzeniami zawierających układy dźwiękowe lub baterie.
- Wyłącznie do użytku w pomieszczeniach.
- Odłączyć niszczarki przed przystąpieniem do czyszczenia lub serwisowania.

## PODSTAWY DZIAŁANIA NISZCZARKI



**Praca ciągła:** maksymalnie 8 minut

**UWAGA:** Po każdym cięciu niszczarka jeszcze krótko pracuje, do czasu opróżnienia szczeliny wejściowej. Praca ciągła powyżej 8 minut spowoduje automatycznie 20-minutową przerwę na ochłodzenie maszyny.

### PAPIER/KARTY

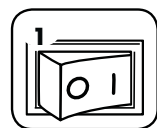

Włożyć wtyczkę do gniazda i przestawić przełącznik odcinania zasilania w położeniu WŁ (I)

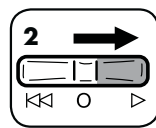

Ustawić włącznik w położeniu Automatyczny start (▷)

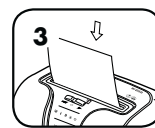

Włożyć papier/kartę prosto do szczeliny wejściowej i puścić

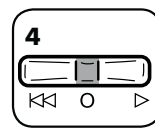

Po zakończeniu niszczenia materiału ustawić włącznik w położeniu WYŁ (O)

## PRZYGOTOWYWANIE URZĄDZENIA DO PRACY

### MOCOWANIE KÓŁEK

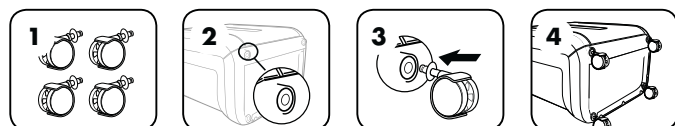



## ZAAWANSOWANE FUNKCJE URZĄDZENIA



**JAM BLOCKER™**

**Jam Blocker**  
Zapobiega powstawaniu blokad papieru



**SAFESENSE™ TECHNOLOGY**

**Technologia SafeSense®**  
Powoduje przerwanie niszczenia, jeśli ręce znajdują się za blisko otworu.



**ENERGY SAVINGS SYSTEM™**

**Układ energooszczędny**  
Optymalna wydajność energetyczna przez cały czas – podczas użycia i w przerwach



**JAM BLOCKER™**

**JAM BLOCKER™**

Zapobiega powstawaniu blokad papieru.

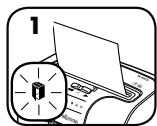

Podświetlona ikona Wymij papier (⏏) oznacza, że liczba arkuszy przekracza zdolność niszczarki do przesuwu papieru przez mechanizm

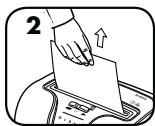

Zmniejszyć liczbę arkuszy papieru poniżej maksimum i ponownie włożyć papier do szczeliny papieru



Jeżeli ikonka Wymij papier zaświeci podczas niszczenia (z powodu niewłaściwego włożenia papieru lub fałdy), wykonać poniższe czynności.

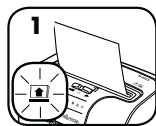

Niszczarka przerywa pracę na 3 sekundy

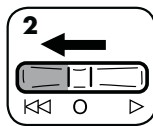

Nacisnąć Cofnij (⏪) i wyjąć papier



Włączyć tryb Automacyjny (▶) i włożyć ponownie papier w szczelinę



**SAFESENSE™ TECHNOLOGY**

**SPOSÓB DZIAŁANIA FUNKCJI SAFESENSE®**

Jest to zabezpieczenie, które powoduje natychmiastowe zatrzymanie urządzenia, kiedy użytkownik dotknie ręką szczeliny na papier.

UKTYWNIANIE FUNKCJI I SPRAWDZANIE POPRAWNOŚCI JEJ DZIAŁANIA

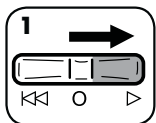

Ustawić włącznik w położeniu Automacyjny Start (▶)



Dotknąć obszaru testowego i sprawdzić, czy wskaźnik funkcji SafeSense® zostanie podświetlony



Funkcja SafeSense® jest włączona i działa prawidłowo



Zbliżenie dłoni na ponad 3 sekundy do pola czujnika SafeSense® powoduje wyłączenie niszczarki

**Dotkliwe informacje na temat wszystkich zaawansowanych funkcji produktów firmy Fellowes można znaleźć pod adresem: [www.fellowes.com](http://www.fellowes.com)**



**ENERGY SAVINGS SYSTEM™**

**UKŁAD ENERGOOSZCZĘDNY**

Optymalna wydajność energetyczna przez cały czas – podczas użycia i w przerwach.

- Oszczędność energii na cztery sposoby: energooszczędny układ elektroniczny, zapobieganie zatorom, tryb gotowości i tryb uśpienia.
- Tryb uśpienia wyłącza niszczarkę po dwóch minutach braku aktywności.

KIEDY JEST AKTYWNY TRYB UŚPIENIA

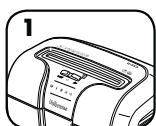

W trybie uśpienia

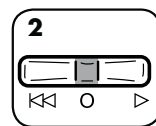

Aby wyjść z trybu uśpienia, ustawić włącznik w położeniu WYŁ (○), a następnie włączyć tryb Automacyjny (▶)



Włóż papier

## KONSERWACJA URZĄDZENIA

### OLIWIENIA NISZCZARKI



Ostrza tnące na śliski wymagają okresowego oliwienia w celu zachowania optymalnych parametrów pracy. Jeżeli nie są oliwione, niszczarka może przyjmować mniejszą liczbę arkuszy, pracować głośnie podczas niszczenia, a po pewnym czasie przestać działać. Aby uniknąć takich problemów, należy oliwić niszczarkę przy każdym opróżnieniu kosza na śliski.

WYKONAĆ PONIŻSZA PROCEDURĘ NAKŁADANIA OLEJU I POWTÓRZYĆ DWUKROTNIE

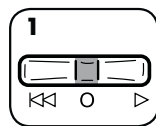

Ustawić włącznik w położeniu Wyłączenie (○)

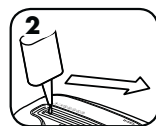

\*Nanieść olej na noże widoczne w szczelinie wejściowej

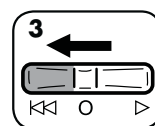

Nacisnąć i przytrzymać przełącznik w pozycji Cofanie (⏪) przez 2-3 sekundy

**UWAGA** \*Należy stosować tylko olej roślinny w pojemniku z długą końcówką (nie w aerozolu), np. Fellowes 35250.



### CZYSZCZENIE CZUJNIKÓW PODCZERWIENI FUNKCJI AUTOSTART

Czujniki wykrywania papieru są zasadniczo bezobsługowe. Jednak w nielicznych przypadkach czujniki te mogą zostać przesłonięte pyłem powstałym podczas niszczenia papieru, co skutkuje ciągłą pracą silnika — nawet jeśli w szczelinie nie ma papieru.

(Uwaga: oba czujniki papieru znajdują się pośrodku szczeliny na papier).

SPOSÓB CZYSZCZENIA CZUJNIKÓW

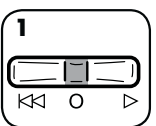

Wyłączyć niszczarkę i wyjąć wtyczkę z gniazda zasilania



Odnajdź czujniki podczerwieni funkcji autostart

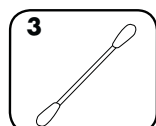

Zwilż spirytusem końcówkę patyczka do usu

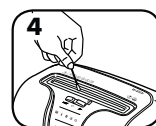

Oczyść czujniki patyczkiem do usu

Zapraszamy na stronę Support witryny [www.fellowes.com](http://www.fellowes.com); przydatne numery telefonów można również znaleźć na tylnej okładce instrukcji.

## ROZWIĄZYWANIE PROBLEMÓW



Lampka ostrzegawcza informująca o przegrzaniu: Świecenie tej lampki oznacza, że niszczarka nagrzała się do zbyt wysokiej temperatury i musi ostygnąć. Lampka ostrzegawcza informująca o przegrzaniu świeci przez cały okres stygnięcia niszczarki. W trybie stygnięcia nie można korzystać z niszczarki. Więcej informacji na temat pracy ciągłej urządzenia i czasu jego stygnięcia zamieszczono w sekcji „Podstawy obsługi niszczarki”.



Otwarty kosz/Kosz pełny: Jeśli kosz jest otwarty lub pełny, niszczarka nie będzie działać. Kiedy lampka ta jest zapalona, należy zamknąć lub opróżnić kosz, aby wznowić pracę niszczarki



Wymij papier: Jeśli ta lampka świeci, ustaw przełącznik w pozycji Cofanie (⏪) i wymij papier. Odpowiednio zmniejsz liczbę arkuszy papieru i ponownie włóż papier do szczeliny.



Lampka funkcji SafeSense®: Lampka funkcji SafeSense® zapala się, gdy ręce znajdują się zbyt blisko szczeliny na papier. Jednocześnie następuje automatyczne przerwanie pracy niszczarki. Po upływie 3 sekund od uaktywnienia funkcji SafeSense® niszczarka samoczynnie się wyłącza. Wówczas w celu wznowienia pracy trzeba ręcznie ustawić włącznik w położeniu WYŁ (○), a następnie włączyć tryb Automacyjny (▶).





## ПОЯСНЕНИЯ

- |                                 |   |   |
|---------------------------------|---|---|
| A. Технология SafeSense®        | F. Выключатель источника питания          | H. Переключатель и световые индикаторы            |
| B. Загрузочный проем для бумаги | ○ 1. ВЫКЛ.                                | ⏪ 1. Реверс                                       |
| C. Выдвижной контейнер          | I 2. ВКЛ.                                 | ○ 2. ВЫКЛ.  |
| D. Люк                          | G. См. инструкции по технике безопасности | ▶ 3. Авто вкл. (зеленый)                          |
| E. Ролики                       |   | ⚠ 4. Индикатор функции SafeSense® (желтый)        |
|                                 |   | 🔥 5. Перегрев (красный)                           |
|                                 |   | 🚪 6. Открыта дверца/Контейнер озаполнен (красный) |
|                                 |   | 🗑️ 7. Удалить бумагу (красный)                    |

## ВОЗМОЖНОСТИ

**Измельчает:** бумагу, пластиковые кредитные карты, скобки для степлеров и небольшие канцелярские скрепки

**Не измельчает:** клейкие этикетки, CD/DVD-диски, бесконечные формуляры, прозрачные пленки, газеты, картон, большие канцелярские скрепки, слоистые материалы, папки для бумаги, рентгеновские снимки или не указанные выше виды пластика

### Размер измельченных частиц:

Поперечная резка .....4 мм x 50 мм

### Максимум:

Листов за проход ..... 10\*  
 Карт за проход ..... 1\*  
 Ширина загрузочного проема для бумаги ..... 230 мм

\*Бумага А4 (70 г/м<sup>2</sup>) при 220-240 В, 50 Гц, 1,4 А; более высокая плотность бумаги, повышенная влажность или отклонение напряжения питания от номинального значения могут снизить производительность. Максимальная рекомендуемая частота ежедневного использования: 200 листов; 5 кредитных карт. 🗑️ 10 листов за проход.

Измельчители Fellowes SafeSense® предназначены для использования в домашних условиях или в офисе при температуре от 10 до 26 градусов Цельсия и при относительной влажности 40 – 80%.

## ⚠️ ПРЕДУПРЕЖДЕНИЕ: ВАЖНЫЕ ПРАВИЛА ТЕХНИКИ БЕЗОПАСНОСТИ — прочтите перед использованием!

- 📖 **Требования по эксплуатации, техническому обслуживанию и ремонту** изложены в руководстве по эксплуатации. Перед эксплуатацией измельчителей необходимо полностью прочесть руководство по эксплуатации.
- 🚫 **Не подпускайте детей и животных к измельчителю.** Не подносите руки близко к загрузочному проему. Если измельчитель не используется, отключайте его от сети или устанавливайте переключатель в положение Выкл.
- 🚫 **Не допускайте случайного попадания посторонних предметов** – перчаток, ювелирных изделий, одежды, волос и т. д. – в загрузочные проемы измельчителя. При попадании предмета в верхний проем переключите устройство в режим Реверс (⏪), чтобы извлечь предмет.
- ⚡ **ЗАПРЕЩЕНО использовать аэрозоли, смазку на основе нефтепродуктов или в виде спрея около измельчителя. ЗАПРЕЩАЕТСЯ РАСПЫЛЯТЬ СЖАТЫЙ ВОЗДУХ НА ИЗМЕЛЬЧИТЕЛЬ.** Испарения от топлива или смазки на основе нефтепродуктов могут воспламениться и привести к серьезным травмам.
- ⚡ **Не используйте измельчитель, если он поврежден или неисправен.** Не разбирайте измельчитель. Не устанавливайте около источников тепла, воды или над ними.
- 🔌 **Измельчитель оснащен выключателем источника питания (F).** Чтобы можно было пользоваться измельчителем, этот выключатель должен находиться в положении ВКЛ. (I). В случае возникновения чрезвычайной ситуации установите выключатель в положение ВЫКЛ. (O). Это приведет к немедленной остановке измельчителя.
- 🚫 **Не касайтесь открытых ножей под режущим блоком.**
- 🔌 **Измельчитель должен быть подключен к настенной сетевой розетке, напряжение и сила тока в которой соответствуют указанным на маркировке.** Сетевая розетка должна быть установлена в легкодоступном месте рядом с устройством. Запрещается подключать данное устройство к сети через преобразователи энергии, трансформаторы или удлинители.
- 🔥 **ОПАСНОСТЬ ВОЗГОРАНИЯ — ЗАПРЕЩАЕТСЯ измельчать поздравительные открытки со звуковыми микросхемами или батарейками.**
- 🏠 **Для использования только в помещениях.**
- 🔌 **Отключите шредер перед чисткой или обслуживанием.**

## ОСНОВНЫЕ ОПЕРАЦИИ, ВЫПОЛНЯЕМЫЕ ИЗМЕЛЬЧИТЕЛЕМ



**Время непрерывной работы:** не более 8 минут

**ОБРАТИТЕ ВНИМАНИЕ:** после каждого прохода измельчитель работает некоторое время вхолостую для очистки загрузочного проема. После непрерывной работы более 8 минут инициируется 20-минутный период охлаждения.

### БУМАГА/КРЕДИТНЫЕ КАРТЫ

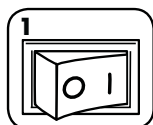

Включите устройство в сеть и установите выключатель питания в положение ВКЛ. (I)

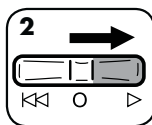

Установите режим Авто-вкл. (▶)

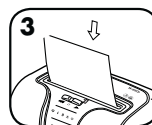

Вставьте бумагу/карту прямо в загрузочный проем и отпустите

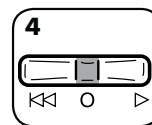

После завершения измельчения верните переключатель в положение ВЫКЛ. (O)

## ОСНОВНЫЕ ОПЕРАЦИИ ПОДГОТОВКИ К РАБОТЕ

### УСТАНОВКА РОЛИКОВ

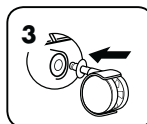
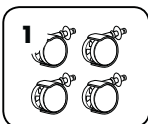

## ДОПОЛНИТЕЛЬНЫЕ ВОЗМОЖНОСТИ УСТРОЙСТВА



**JAM BLOCKER™**

Система предотвращения заторов. Предотвращает затор прежде чем он возникнет.



**SAFESENSE™ TECHNOLOGY**

Технология SafeSense®. Останавливает измельчение, когда руки прикасаются к загрузочному проему.



**ENERGY SAVINGS SYSTEM™**

Система энергосбережения. 100% эффективность использования энергии – во время работы и после.



**JAM BLOCKER™**

**JAM BLOCKER™**

Предотвращает затор прежде, чем он возникнет.

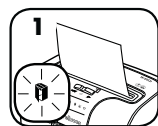

1 Если горит значок «Удалите бумагу» (🔥), значит в измельчитель вставлено слишком много бумаги.



2 Уменьшите количество бумаги до допустимого и снова загрузите ее в загрузочный проем.



Если значок удаления бумаги светится во время процесса измельчения (поскольку бумага неправильно подана или сморщена), выполните нижеуказанные процедуры

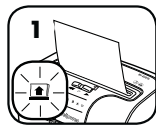

1 Измельчитель приостанавливает работу на 3 секунды

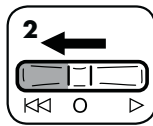

2 Установите Реверс (⏪) и извлеките бумагу



3 Включите автоматический режим (▶) и повторно подайте материал в гнездо для бумаги



**SAFESENSE™ TECHNOLOGY**

**РАБОТА ТЕХНОЛОГИИ SAFESENSE®**

Немедленно останавливает работу измельчителя, если руки оператора касаются проема для загрузки бумаги.

### УСТАНОВКА И ТЕСТИРОВАНИЕ

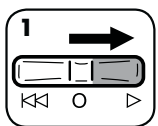

1 Установите режим Авто-вкл. (▶)



2 Прикоснитесь к контрольной поверхности и проследите, чтобы загорелся индикатор функции SafeSense®



3 Это означает, что функция SafeSense® активирована и работает нормально

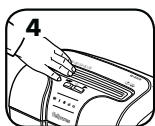

4 Если удерживать руку в области SafeSense® в течение более 3 секунд, измельчитель будет отключен

Для получения более подробной информации обо всех дополнительных возможностях устройства Fellowes посетите [www.fellowes.com](http://www.fellowes.com)



**ENERGY SAVINGS SYSTEM™**

**СИСТЕМА ЭНЕРГОСБЕРЕЖЕНИЯ**

100% эффективность использования энергии – во время работы и после.

- Четырехступенчатая система энергосбережения: энергосберегающая электроника, предотвращение затора бумаги, режим ожидания и спящий режим.
- Спящий режим отключает уничтожитель после 2-х минут простоя.

### В РЕЖИМЕ ОЖИДАНИЯ

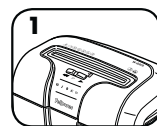

1 В режиме ожидания

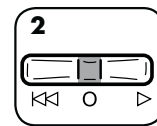

2 Для выхода из режима сна установите переключатель в положение выключения (○), затем включите автоматический режим (▶)



3 или вставьте бумагу

## ТЕХНИЧЕСКОЕ ОБСЛУЖИВАНИЕ УСТРОЙСТВА

### СМАЗКА ИЗМЕЛЬЧИТЕЛЯ

Для наиболее качественной работы любого измельчителя с поперечной резкой необходима смазка. Если масло в системе отсутствует, производительность устройства падает, оно издает резкий шум при работе и в конце концов может прекратить работать. Во избежание таких проблем мы рекомендуем вам смазывать устройство каждый раз, когда вы опустошаете контейнер для отходов.

#### ВЫПОЛНИТЕ СЛЕДУЮЩИЕ ПРОЦЕДУРЫ СМАЗКИ И ПОВТОРИТЕ ИХ ДВАЖДЫ

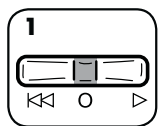

1 Переключите устройство в состояние Выкл (○)

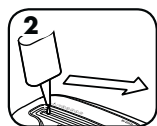

\*Нанесите слой масла по всему загрузочному проему

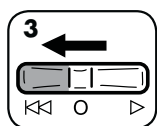

3 Нажмите и удерживайте кнопку Реверс (⏪) 2-3 секунды

**ВНИМАНИЕ** \* Используйте только неаэрозольное растительное масло в масленке с длинным носиком, например Fellowes 35250



### ЧИСТКА ИНФРАКРАСНЫХ ДАТЧИКОВ АВТОЗАПУСКА

Конструкция датчиков обнаружения бумаги позволяет использовать оборудование без необходимости их технического обслуживания. Однако в редких случаях датчики могут забиваться бумажной пылью, в результате чего двигатель продолжает работать, даже если в устройстве нет бумаги.

(примечание: два датчика обнаружения бумаги расположены в центре загрузочного проема).

#### ЧИСТКА ДАТЧИКОВ

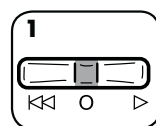

1 Выключите измельчитель и отключите шнур питания от сети



2 Определите местоположение инфракрасного датчика автозапуска

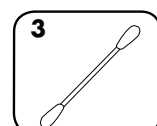

3 Опустите ватный тампон в спирт для очистки



4 С помощью ватного тампона удалите загрязнения с датчиков обнаружения бумаги

## ПОИСК И УСТРАНЕНИЕ НЕИСПРАВНОСТЕЙ



Индикатор перегрева: индикатор перегрева загорается при превышении максимальной рабочей температуры измельчителя, указывая на то, что устройству необходимо остыть. Данный индикатор продолжит гореть, а измельчитель не будет работать в течение периода восстановления. Для получения подробной информации о времени непрерывной работы и периоде восстановления данного измельчителя обратитесь к разделу «Основные операции, выполняемые измельчителем».



Контейнер открыт/Контейнер переполнен: Если контейнер открыт или заполнен, измельчитель работать не будет. Если горит индикатор, то для возобновления измельчения необходимо закрыть или опустошить контейнер.



Удалить бумагу: при загорании этого индикатора нажмите кнопку «Реверс» (⏪) и извлеките бумагу. Уменьшите количество бумаги до допустимого и снова загрузите ее в загрузочный проем.



Индикатор SafeSense®: если руки оператора находятся слишком близко к загрузочному проему для бумаги, загорается индикатор SafeSense®, а измельчитель прекращает работу. Если функция SafeSense® остается активной в течение 3 секунд, измельчитель автоматически отключается, и для возобновления измельчения пользователю нужно установить переключатель в положение выключения (○), а затем включить автоматический режим (▶).



## ΠΛΗΚΤΡΟ

- |                          |                                   |  |
|--------------------------|-----------------------------------|--|
| A. Τεχνολογία SafeSense® | F. Διακόπτης αποσύνδεσης ρεύματος | H. Διακόπτης ελέγχου και ενδεικτικές λυχνίες |
| B. Είσοδος χαρτιού       | ○ 1. Κλειστό (OFF)                | ◀◀ 1. Αναστροφή                              |
| C. Αφαιρούμενο δοχείο    | 2. Ανοικτό (ON)                   | ○ 2. Κλειστό (OFF)                           |
| D. Παράθυρο              | G. Δείτε τις οδηγίες ασφαλείας    | ▷ 3. Αυτόματη ενεργοποίηση (πράσινο)         |
| E. Τροχοί                |                                   | ✓ 4. Ένδειξη SafeSense® (κίτρινο)            |
|                          |                                   | ⚡ 5. Υπερθέρμανση (κόκκινο)                  |
|                          |                                   | 🚪 6. Ανοιχτή θύρα /Δοχείο γεμάτο (κόκκινο)   |
|                          |                                   | 🗑️ 7. Αφαιρέστε το χαρτί (κόκκινο)           |

## ΔΥΝΑΤΟΤΗΤΕΣ

**Καταστρέφει:** Χαρτί, πλαστικές πιστωτικές κάρτες, συρραπτήρες και μικρούς συνδετήρες χαρτιού

**Δεν καταστρέφει:** Αυτοκόλλητες ετικέτες, CD/DVD, συνεχές χαρτί, διαφάνειες, εφημερίδες, χαρτόνια, μεγάλους συνδετήρες εντύπων, πλαστικοποιημένα έγγραφα, φακέλους εγγράφων, ακτινογραφίες ή πλαστικά εκτός από αυτά που αναφέρονται παραπάνω

**Μέγεθος χαρτιού:**

Εγκάρσια κοπή ..... 4 mm x 50 mm

**Μέγιστη δυνατότητα:**

Φύλλα ανά πέρασμα ..... 10\*  
κάρτες ανά πέρασμα ..... 1\*  
Πλάτος εισόδου χαρτιού ..... 230 mm

\*A4 (70 gr), χαρτί σε τάση 220-240 V/50 Hz, 1,4 Amps. Βαρύτερο χαρτί, υγρασία ή τάση διαφορετική από την καθορισμένη μπορούν να μειώσουν τις δυνατότητες κοπής. Μέγιστη συνιστώμενη καθημερινή χρήση: 200 φύλλα; 5 πιστωτικές κάρτες. 🗑️ 10 φύλλα ανά πέρασμα.

Οι καταστrophές Fellowes SafeSense® είναι σχεδιασμένοι να λειτουργούν σε περιβάλλον οικίας και γραφείου με θερμοκρασία από 10 έως 26 βαθμούς Κελσίου και σχετική υγρασία 40 - 80%.

## ⚠️ ΠΡΟΕΙΔΟΠΟΙΗΣΗ: ΣΗΜΑΝΤΙΚΕΣ ΟΔΗΓΙΕΣ ΑΣΦΑΛΕΙΑΣ — Διαβάστε πριν από τη χρήση!

- Οι απαιτήσεις λειτουργίας, συντήρησης και επισκευών καλύπτονται στο εγχειρίδιο οδηγιών. Διαβάστε ολόκληρο το εγχειρίδιο οδηγιών πριν το χειρισμό του καταστrophέα.
- Διατηρείτε τον καταστrophέα μακριά από παιδιά και κατοικίδια ζώα. Διατηρείτε τα χέρια σας μακριά από την είσοδο χαρτιού. Να απενεργοποιείτε πάντα τον καταστrophέα ή να τον αποσυνδέετε από την πρίζα όταν δεν τον χρησιμοποιείτε.
- Διατηρείτε ξένα αντικείμενα - γάντια, κοσμήματα, ρούχα, μαλλιά, κλπ - μακριά από οποιαδήποτε ανοίγματα του καταστrophέα εγγράφων. Εάν κάποιο αντικείμενο εισέλθει στο επάνω άνοιγμα, θέστε τον διακόπτη στη θέση αναστροφής (<<) για να βγει το αντικείμενο.
- ΜΗΝ χρησιμοποιείτε αεροζόλ, προϊόντα με βάση το πετρέλαιο ή λιπαντικά με αεροζόλ στον καταστrophέα ή κοντά σε αυτόν. ΜΗΝ ΧΡΗΣΙΜΟΠΟΙΕΙΤΕ "ΣΥΜΠΙΣΤΡΩΜΕΝΟ ΑΕΡΑ" Η "ΣΠΡΕΙ ΠΕΠΙΣΤΡΩΜΕΝΟΥ ΑΕΡΑ" ΣΤΟΝ ΚΑΤΑΣΤΡΟΦΕΑ. Ατμίο από προωθητικά και λιπαντικά με βάση το πετρέλαιο μπορεί να αναφλεχθούν προκαλώντας σοβαρούς τραυματισμούς.
- Μη χρησιμοποιείτε τον καταστrophέα αν έχει πάθει ζημιά ή αν είναι ελαττωματικός. Μην αποσυναρμολογείτε τον καταστrophέα. Μην τοποθετείτε τον καταστrophέα κοντά ή πάνω από πηγή θερμότητας ή νερού.

- Αυτός ο καταστrophέας διαθέτει διακόπτη αποσύνδεσης ρεύματος (F), ο οποίος πρέπει να είναι στην θέση ON (I) για να λειτουργεί ο καταστrophέας. Σε περίπτωση ανάγκης, γυρίστε τον διακόπτη στην θέση ΚΛΕΙΣΤΟ (O). Με αυτήν την ενέργεια διακόπτεται αμέσως η λειτουργία του καταστrophέα.
- Αποφύγετε την επαφή με τις εκτεθειμένες λεπίδες κοπής κάτω από την κεφαλή του καταστrophέα.
- Ο καταστrophέας πρέπει να συνδέεται σε μια πρίζα του τοίχου ή σε υποδοχή που παρέχει την τάση και ένταση ρεύματος που καθορίζονται στην πινακίδα. Η πρίζα ή υποδοχή πρέπει να είναι εγκατεστημένη κοντά στον εξοπλισμό και να είναι εύκολα προσβάσιμη. Δεν πρέπει να χρησιμοποιούνται μετατροπείς ηλεκτρικής τάσης, μετασχηματιστές ή καλώδια επέκτασης με αυτό το προϊόν.
- ΚΙΝΔΥΝΟΣ ΦΩΤΙΑΣ - ΜΗΝ καταστρέψετε ευχετήριες κάρτες με ηλεκτρονικά κυκλώματα ήχου ή μπαταρίες.
- Μόνο για εσωτερική χρήση.
- Αποσυνδέστε από την πρίζα τον καταστrophέα πριν τον καθαρισμό ή τη συντήρηση.

## ΒΑΣΙΚΗ ΛΕΙΤΟΥΡΓΙΑ ΚΑΤΑΣΤΡΟΦΗΣ



**Συνεχής λειτουργία:** Έως 8 λεπτά - μέγιστη

**ΣΗΜΕΙΩΣΗ:** Ο καταστrophέας λειτουργεί για σύντομο διάστημα μετά από κάθε πέρασμα για να καθαριστεί η είσοδος. Η συνεχιζόμενη λειτουργία για πάνω από 8 λεπτά θα ενεργοποιήσει μια περίοδο ψύξης / ανάκτησης 20 λεπτών.

### ΧΑΡΤΙ / ΚΑΡΤΑ

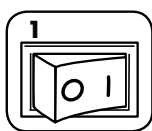

Συνδέστε το καλώδιο ρεύματος και γυρίστε τον διακόπτη αποσύνδεσης ρεύματος στην θέση ON (I)

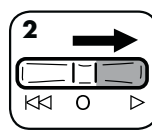

Πιέστε το κουμπί Αυτόματο - Ανοικτό (>)

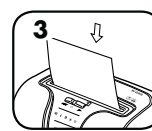

Τροφοδοτήστε το χαρτί / κάρτα ίσια στην είσοδο χαρτιού και αφήστε τα

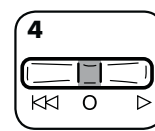

Όταν τελειώσετε την καταστrophή, βάλτε το διακόπτη στην κλειστή θέση OFF (O)

## ΒΑΣΙΚΗ ΕΓΚΑΤΑΣΤΑΣΗ-ΡΥΘΜΙΣΗ

### ΕΓΚΑΤΑΣΤΑΣΗ ΤΡΟΧΩΝ

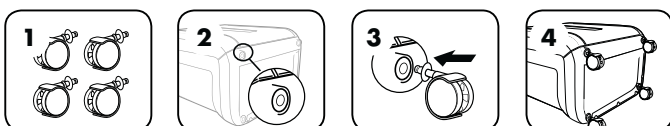

## ΠΡΟΗΓΜΕΝΕΣ ΔΥΝΑΤΟΤΗΤΕΣ ΤΟΥ ΠΡΟΪΟΝΤΟΣ



**JAM BLOCKER™**

**Jam Blocker**  
Αποτρέπει τις εμπλοκές πριν παρουσιαστούν



**SAFESENSE™ TECHNOLOGY**

Τεχνολογία SafeSense®  
Σταματά τη λειτουργία του καταstroφέα όταν το χέρι ακουμπήσει στο άνοιγμα εισόδου του χαρτιού



**ENERGY SAVINGS SYSTEM™**

Σύστημα εξοικονομησης ενέργειας  
Βέλτιστη εξοικονομηση ενέργειας του χρόνου λειτουργίας κατά 100%, τόσο κατά τη χρήση όσο και μετά τη χρήση



**JAM BLOCKER™**

**JAM BLOCKER™**

Αποτρέπει τις εμπλοκές πριν παρουσιαστούν

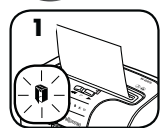

Εάν ανάψει το εικονίδιο αφαίρεσης χαρτιού (SYMBOL), τότε υπάρχει υπερβολική ποσότητα χαρτιού στον καταstroφέα



Μειώστε την ποσότητα χαρτιού σε αποδεκτό επίπεδο και τροφοδοτήστε πάλι χαρτί στην είσοδο χαρτιού



Εάν το εικονίδιο αφαίρεσης χαρτιού ανάψει κατά τη διαδικασία καταstroφής (λόγω κακής τροφοδότησης χαρτιού ή τσαλακώματος) ακολουθήστε τις παρακάτω διαδικασίες.

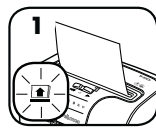

0 καταstroφέας σταματά για 3 δευτερόλεπτα

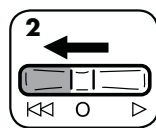

Πιέστε το κουμπί Αναστροφής (◀◀) και αφαιρέστε το χαρτί



Πιέστε το κουμπί Αυτόματο - Ανοικτό (▶) και τροφοδοτήστε πάλι χαρτί στην είσοδο χαρτιού



**SAFESENSE™ ΛΕΙΤΟΥΡΓΙΑ ΤΗΣ ΤΕΧΝΟΛΟΓΙΑΣ SAFESENSE® TECHNOLOGY**

Σταματά αμέσως τον καταstroφέα όταν τα χέρια αγγίζουν το άνοιγμα εισόδου του χαρτιού.

**ΡΥΘΜΙΣΗ ΚΑΙ ΔΟΚΙΜΗ**

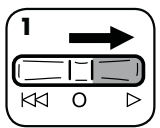

Πιέστε το κουμπί Αυτόματο - Ανοικτό (▶)



Αγγίξτε την περιοχή δοκιμής και δείτε αν ανάψει η ένδειξη SafeSense®

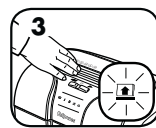

Το SafeSense® είναι ενεργό και λειτουργεί κανονικά

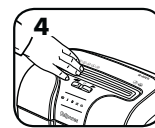

Εάν διατηρηθεί το χέρι σας στην περιοχή εντοπισμού του SafeSense® για περισσότερα από 3 δευτερόλεπτα, ο καταstroφέας εγγραφών θα απενεργοποιηθεί

Για περισσότερες πληροφορίες σχετικά με όλες τις προηγμένες δυνατότητες των προϊόντων Fellowes μεταβείτε στην ιστοσελίδα [www.fellowes.com](http://www.fellowes.com)



**ENERGY SAVINGS SYSTEM™**

**ΣΥΣΤΗΜΑ ΕΞΟΙΚΟΝΟΜΗΣΗΣ ΕΝΕΡΓΕΙΑΣ**

Βέλτιστη εξοικονομηση ενέργειας του χρόνου λειτουργίας κατά 100%, τόσο κατά τη χρήση όσο και μετά τη χρήση.

- Εξοικονομεί ενέργεια με τέσσερις τρόπους: ηλεκτρονικά στοιχεία χαμηλής κατανάλωσης, μηχανισμός αποτροπής εμπλοκών, κατάσταση αναμονής και κατάσταση αναστολής λειτουργίας.
- Η κατάσταση αναστολής λειτουργίας κλείνει τον καταstroφέα μετά από 2 λεπτά αδράνειας.

**ΟΤΑΝ ΤΟ ΜΗΧΑΝΗΜΑ ΕΙΝΑΙ ΣΕ ΚΑΤΑΣΤΑΣΗ ΑΝΑΜΟΝΗΣ (SLEEP MODE)**

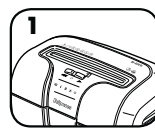

Σε κατάσταση αναμονής (Sleep Mode)

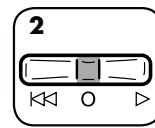

Για έξοδο από την κατάσταση αναμονής, πιέστε το κουμπί ΚΛΕΙΣΤΟ (○), κατόπιν Αυτόματο - Ανοικτό (▶)



Εισάγετε το χαρτί

## ΣΥΝΤΗΡΗΣΗ ΠΡΟΪΟΝΤΟΣ

### ΛΙΠΑΝΣΗ ΤΟΥ ΚΑΤΑΣΤΡΟΦΕΑ



Όλες οι κεφαλές εγκάρσιας κοπής του καταstroφέα χρειάζονται λάδι για κορυφαία απόδοση. Σε περίπτωση έλλειψης λαδιού, το μηχάνημα ενδέχεται να παρουσιάσει μειωμένη απόδοση φύλλων, ενοχλητικό θόρυβο κατά την καταstroφή και τελικά μπορεί να σταματήσει να λειτουργεί. Για την αποφυγή αυτών των προβλημάτων, σας συνιστούμε να λιπαίνετε τον καταstroφέα κάθε φορά που αδειάζετε τον κάδο απορριμμάτων.

**ΑΚΟΛΟΥΘΗΣΤΕ ΤΗΝ ΠΑΡΑΚΑΤΩ ΔΙΑΔΙΚΑΣΙΑ ΛΙΠΑΝΣΗΣ ΚΑΙ ΕΠΑΝΑΛΑΒΕΤΕ ΔΥΟ ΦΟΡΕΣ**

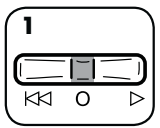

Πιέστε το κουμπί Κλειστό (○)

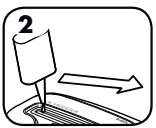

\*Επαλείψτε λιπαντικό στην είσοδο

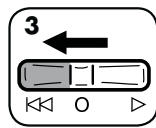

Πιέστε και κρατήστε πιεσμένο το κουμπί αναστροφής κίνησης (◀◀) για 2-3 δευτερόλεπτα



**ΠΡΟΣΟΧΗ** \* Να χρησιμοποιείτε μόνο λιπαντικό φυτικής βάσης, όχι σε μορφή αεροζόλ, σε δοχείο με μακρύ ακροφύσιο, όπως το Fellowes 35250



Μεταβείτε στην Ενότητα Υποστήριξης (Support Section) στην ηλεκτρονική διεύθυνση [www.fellowes.com](http://www.fellowes.com) ή ανατρέξτε στην πίσω σελίδα του εγχειριδίου για χρήσιμα τηλέφωνα.

### ΕΠΙΛΥΣΗ ΠΡΟΒΛΗΜΑΤΩΝ



**Ένδειξη υπερθέρμανσης:** Όταν ανάψει η ένδειξη υπερθέρμανσης, ο καταstroφέας έχει υπερβεί τη μέγιστη θερμοκρασία λειτουργίας και πρέπει να κρυώσει. Αυτή η ένδειξη θα παραμείνει αναμμένη και ο καταstroφέας δεν θα λειτουργεί κατά τη διάρκεια του χρόνου ανάκτησης. Δείτε τη Βασική Λειτουργία του Καταstroφέα για περισσότερες πληροφορίες σχετικά με τη συνεχή λειτουργία και το χρόνο ανάκτησης για αυτόν τον καταstroφέα.



**Δοχείο ανοικτό/Δοχείο γεμάτο:** Ο καταstroφέας δεν θα λειτουργήσει εάν το δοχείο είναι ανοικτό ή γεμάτο. Όταν ανάψει, κλείστε ή αδειάστε το δοχείο για να συνεχίσετε την καταstroφή.



**Αφαίρεση χαρτιού (Remove Paper):** Όταν ανάψει, πιέστε το κουμπί αναστροφής λειτουργίας (◀◀) και αφαιρέστε το χαρτί. Μειώστε την ποσότητα χαρτιού σε αποδεκτό επίπεδο και τροφοδοτήστε πάλι χαρτί στην είσοδο χαρτιού



**Ένδειξη SafeSense®:** Εάν τα χέρια σας είναι πολύ κοντά στην είσοδο του χαρτιού, θα ανάψει η ένδειξη SafeSense® και ο καταstroφέας θα σταματήσει την καταstroφή χαρτιού. Εάν η λειτουργία SafeSense® είναι ενεργή για 3 δευτερόλεπτα, ο καταstroφέας θα σταματήσει να λειτουργεί και πρέπει να βάλτε τον διακόπτη στη θέση ΚΛΕΙΣΤΟ (○), κατόπιν πιέστε Αυτόματο - Ανοικτό (▶) για να συνεχίσετε την καταstroφή.





## ANAHTAR

- |                           |                                 |  |
|---------------------------|---------------------------------|--|
| A. SafeSense® Teknolojisi | F. Güç kesme anahtarı           | H. Kumanda Anahtarı ve Gösterge Işıkları |
| B. Kağıt girişi           | ○ 1. KAPALI                     | 1. Geri                                  |
| C. Çıkarılabilir Hazne    | I 2. AÇIK                       | 2. KAPALI                                |
| D. Pencere                | G. Güvenlik talimatlarına bakın | 3. Otomatik Açık (yeşil)                 |
| E. Tekerlekler            |                                 | 4. SafeSense® göstergesi (sarı)          |
|                           |                                 | 5. Aşırı ısınma (kırmızı)                |
|                           |                                 | 6. Kapak açık/Hazne dolu (kırmızı)       |
|                           |                                 | 7. Kağıdı çıkart (kırmızı)               |

## KAPASİTESİ

**İmha edebildikleri:** Kağıt, plastik kredi kartları, zımba telleri ve küçük ataşlar

**İmha edemedikleri:** Yapışkan etiketler, CD/DVD'ler, sürekli form kağıtları, tepegöz asetatları, gazete, karton, büyük ataşlar, laminatlar, dosyalar, röntgen filmleri ya da yukarıda belirtilenlerin dışındaki plastik materyaller

**İmha edilmiş kağıt boyutları:**

Çapraz Kesim ..... 4 mm x 50 mm

### Maksimum:

Geçiş başına sayfa sayısı ..... 10\*  
Geçiş başına kart sayısı ..... 1\*  
Kağıt girişi genişliği ..... 230 mm

\*220-240 V, 50 Hz, 1,4 Amp ile A4 (70 g) kağıt; daha ağır kağıt, nem ya da belirtilen voltajdan başkasının kullanılması halinde kapasite düşebilir. Önerilen maksimum günlük kullanım oranları: 200 yaprak; 5 kredi kartı. Geçiş başına 10 sayfa.

Fellowes SafeSense® öğütme makineleri, 10 – 26 santigrat derece ve %40 – %80 bağıl nem koşullarındaki ev ve büro ortamlarında çalıştırılmak üzere tasarlanmıştır.

## ⚠ UYARI: ÖNEMLİ GÜVENLİK TALİMATI — Kullanmadan Önce Okuyun!

- Çalıştırma, bakım ve servis gereksinimleri talimat kılavuzundadır. Makineyi çalıştırmadan önce talimat kılavuzunun tamamını okuyun.
- Çocuklardan ve ev hayvanlarından uzak tutun. Ellerinizi kağıt girişinden uzak tutun. Kullanılmadığı zaman daima kapatın ya da fişi prizden çekin.
- Eldiven, mücevherat, giysi, saç vs. gibi yabancı cisimleri öğütücü girişlerinden uzak tutun. Cisim üst girişten girerse, cihazı Geri (◀◀) konuma getirip cismi çıkarın.
- Öğütücünün üzerinde veya yakınında hiçbir zaman aerosol ürünü, petrol bazlı ya da aerosol yağ kullanmayın. ÖĞÜTÜCÜ ÜZERİNDE ASLA "METAL KUTUDA BASINÇLI HAVA" YA DA "HAVALI TOZ ALICI" KULLANMAYIN. Yakıt ve petrol bazlı yağ buharları alev alarak ciddi yaralanmaya neden olabilir.
- Hasarlı ya da kusurlu ise kullanmayın. Öğütücüyü sökmeyin. Isı ya da su kaynağının üzerine ya da yakınlarına yerleştirmeyin.

- Bu makinede, öğütücünün çalışması için AÇIK (I) konuma getirilmesi gereken bir Güç Kesme Anahtarı (F) vardır. Acil bir durumda, anahtar KAPALI (○) konuma götürün. Bu işlem, makineyi derhal durdurur.
- Öğütücü başlığının altında açıkta bulunan bıçaklarla temastan sakının.
- Öğütücü, etikette belirtilen voltaj ve amperaja uygun bir elektrik prizine takılmalıdır. Priz, ekipmana yakın ve kolayca erişilebilir olmalıdır. Bu ürünle birlikte enerji dönüştürücüleri, transformatörler veya uzatma kordonları kullanılmamalıdır.
- YANGIN TEHLİKESİ – Ses çipi veya pil içeren tebrik kartlarını ÖĞÜTMEYİN.
- Sadece iç mekanlarda kullanın içindir.
- Temizlik veya bakım yapmadan önce parçaları fişten çekin.

## TEMEL ÖĞÜTME İŞLEMİ



**Sürekli çalışma:** Maksimum 8 dakikaya kadar

**NOT:** Girişi temizlemek için, her geçişten sonra öğütücü kısa bir süre daha çalışır. Ünitenin 8 dakikadan uzun süreyle sürekli çalıştırılması, 20 dakikalık soğuma dönemini başlatır.

### KAĞIT/KREDİ KARTI

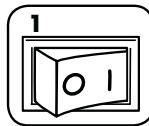

Makinenin fişini prize takıp, güç kesme anahtarını AÇIK (I) konuma getirin

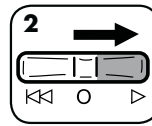

Otomatik-Açık (▷) konuma getirin

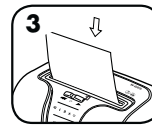

Kağıdı/kredi kartını düz olarak kağıt girişine yerleştirip serbest bırakın

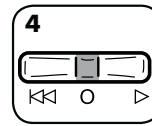

Öğütme işlemi bittiğinde KAPALI (○) konuma getirin

## TEMEL KURULUM

### TEKERLEK KURULUMU

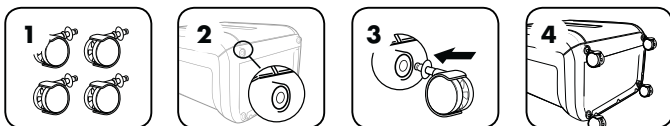



## ÜRÜNÜN İLERİ ÖZELLİKLERİ



**JAM BLOCKER™** Sıkışma Önleyici Sıkışmaları başlamadan önler



**SAFESENSE™** TECHNOLOGY

**SafeSense®** Teknolojisi Elle kağıt girişine temas ettiğinde öğütme işlemini durdurur



**ENERGY SAVINGS SYSTEM™**

**Enerji tasarruf sistemi** Gerek kullanım sırasında, gerekse kullanım dışında – her zaman optimum enerji verimliliği



**JAM BLOCKER™** Sıkışmaları başlamadan önler.



Eğer Kağıdı Çıkart ( ) simgesi yanarsa, makinenin öğütbileceğinden daha fazla kağıt vardır



Kağıt miktarını kabul edilebilir bir seviyeye indirip, tekrar kağıt girişine verin



Eğer öğütme işlemi sırasında (kağıdın yanlış beslenmesi veya kırışması nedeniyle) Kağıdı Çıkart simgesi yanarsa aşağıdaki adımları izleyin.

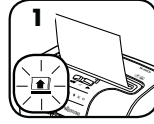

Öğütücü 3 saniye duraklar

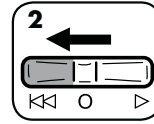

Geri ( ) konuma götürün ve kağıdı çıkartın



Otomatik Açık ( ) konuma götürün ve tekrar kağıt girişine verin



**SAFESENSE™** **SAFESENSE®** TEKNOLOJİSİNİN ÇALIŞMASI

Eller kağıt girişine temas ettiğinde öğütme işlemini derhal durdurur.

### KURULUM VE TEST

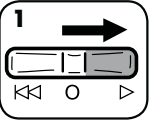

Otomatik-Açık ( ) konuma getirin

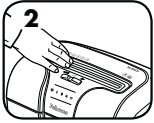

Test alanına dokunup, SafeSense® göstergesinin yanmasını izleyin

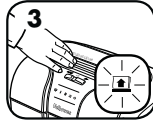

SafeSense® devrededir ve gerektiği gibi çalışmaktadır

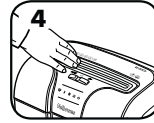

Eğer el SafeSense® alanında 3 saniyeden daha uzun bir süre tutulursa makine kapanır.

Fellowes Ürünlerinin tüm İleri Özellikleri hakkında daha fazla bilgi için [www.fellowes.com](http://www.fellowes.com)



**ENERGY SAVINGS SYSTEM™**

**ENERJİ TASARRUF SİSTEMİ**

Gerek kullanım sırasında, gerekse kullanım dışında – her zaman optimum enerji verimliliği.

- Dört şekilde enerji tasarrufu sağlar: az enerji kullanan elektronik devreler, sıkışmayı önleme, bekleme modu ve uyku modu.
- Uyku Modu, 2 dakika hareketsizlikten sonra öğütücüyü kapatır.

### UYKU MODUNDAYKEN



Uyku modunda

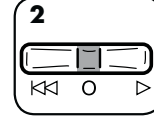

Uyku modundan çıkmak için önce KAPALI ( ), sonra Otomatik Açık ( ) konuma götürün

ya da



girişe kağıt yerleştirin

## ÖĞÜTÜCÜNÜN YAĞLANMASI



Tüm çapraz kesim öğütme makinelerinin, en iyi performans için yağlanmaları gerekir. Makine, yağlanmadığı takdirde sayfa kapasitesi azalabilir, öğütürken aşırı ses çıkarabilir ve sonunda tamamen durabilir. Bu sorunlardan kaçınmak için, çöp haznesini her boşalttığımızda makinenizi yağlamanız önerilir.

### AŞAĞIDAKİ YAĞLAMA PROSEDÜRÜNÜ İZLEYİP, İKİ KERE TEKRARLAYIN

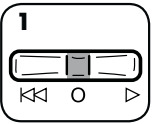

Kapalı konuma getirin ( )

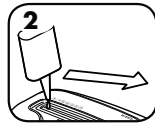

\*Giriş ağız boyunca yağ uygulayın

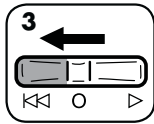

2-3 saniye süreyle Geri ( ) uşuna basılı tutun

## OTOMATİK ÇALIŞTIRMA KIZILÖTESİ SENSÖRLERİN TEMİZLENMESİ

Kağıt algılama sensörleri, bakım gerektirmeden çalışmak üzere tasarlanmıştır. Ancak, bazı nadir durumlarda, sensörler kağıt tozu ile kaplanarak engellenebilir ve kağıt olmasa dahi motorun çalışmasına neden olabilir.

(Not: kağıt girişinin ortasında iki adet kağıt algılama sensörü vardır).

### SENSÖRLERİ TEMİZLEMELİK İÇİN

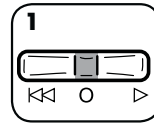

Makineyi kapatın ve fişini prizden çekin



Otomatik-başlama kızıl ötesi sensörünü bulun

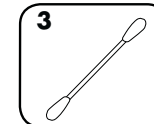

Pamuklu çubuğu alkolle batırın

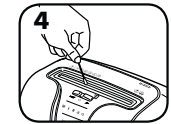

Pamuklu çubukla kağıt sensörlerini silerek temizleyin



**DİKKAT** \* Sadece, Fellowes 35250 gibi uzun ağızlı kutularda gelen, aerosol olmayan bitkisel yağ kullanın



[www.fellowes.com](http://www.fellowes.com) sitesinde Destek (Support Section) Bölümüne gidin ya da faydalı telefon numaraları için kılavuzunuzun arka sayfasına bakın.

## ARIZA GİDERME



**Aşırı Isınma Göstergesi:** Aşırı Isınma Göstergesi yandığında makine maksimum çalışma sıcaklığını aşmış olup soğuması gereklidir. Toparlanma süresi boyunca bu gösterge yanar durumda kalır ve makine çalışmaz. Bu makinenin sürekli çalışması ve toparlanma süresi hakkında daha fazla bilgi için Temel Öğütme İşlemi kısmına bakın.



**Hazne açık/Hazne dolu:** Hazne açksa öğütücü çalışmaz. Yandığında, öğütme işlemine devam etmek için hazneyi kapatın ya da boşaltın.



**Kağıdı Çıkart:** Yandığında geri ( ) tuşuna basın ve kağıdı çıkartın. Kağıt miktarını kabul edilebilir bir seviyeye indirip, tekrar kağıt girişine verin



**SafeSense® Göstergesi:** Eller kağıt girişine çok yakınsa SafeSense® göstergesi yanar ve makine öğütme işlemini durdurur. SafeSense® 3 saniye süreyle etkin kalırsa makine otomatik olarak kapanır; kullanıcı öğütme işlemine devam etmek için anahtarı önce KAPALI ( ), sonra Otomatik Açık ( ) konuma götürmelidir.



## Tlačítko

- |                           |                            |   |
|---------------------------|----------------------------|---|
| A. SafeSense® Technologie | F. Vypněte vypínač         | H. Hlavní vypínač a indikační světélka        |
| B. Otvor pro papír        | ○ 1. Vypnuto (OFF)         | ◀◀ 1. Změnit směr                             |
| C. Výtažná nádoba         | I 2. Zapnuto (ON)          | ○ 2. Vypnuto (OFF)                            |
| D. Okno                   | G. Viz bezpečnostní pokyny | ▷ 3. Automatické zapnutí (zelená)             |
| E. Kolečka                |                            | ◀◀ 4. Indikátor (žlutý) SafeSense®            |
|                           |                            | ⏮ 5. Přehřátí (červená)                       |
|                           |                            | ◀◀ 6. Otevřená dvířka / Plná nádoba (červená) |
|                           |                            | ◀◀ 7. Vymout papír (červená)                  |

## TECHNICKÉ ÚDAJE

**Skartuje:** papír, plastové kreditní karty, kancelářské svorky a malé sponky na papír

**Nepoužívejte pro skartování:** samolepicích štítků, skládaného papíru, průsvitných diapozitivů, novin, lepenky, velkých spon na papír, laminátových materiálů, desek na papír, rentgenových snímků nebo plastických materiálů jiných, než jsou uvedeny výše

**Velikost rozřezaných kusů:**

Příčné řezy ..... 4mm x 50 mm

**Maximálně:**

listů na běh ..... 10\*  
karta na běh ..... 1\*  
Šířka otvoru na papír ..... 230 mm

\*Papír o gramáži (70 g) a formátu A4, při 220 – 240 V, 50 Hz, 1,4 A; těžší papír, vlhkost nebo jiné než nominální napětí může snížit kapacitu. Maximální doporučené denní použití: 200 listů; 5 kreditních karet. ⏮ 10 listů na běh.

Skartovače Fellowes SafeSense® jsou určeny k používání v prostředí v domácnosti a v kanceláři s teplotami 10 – 26 stupňů Celsia a s relativní vlhkostí 40 – 80%.

## ⚠ UPOZORNĚNÍ: DŮLEŽITÉ BEZPEČNOSTNÍ POKYNY — Přečtěte si je před použitím zařízení!



- Požadavky na provoz, údržbu a servis naleznete v příručce k použití. Dříve, než začnete skartovací stroje používat, přečtěte si prosím celou příručku k použití.
- Udržujte mimo dosah dětí a domácích zvířat. Nevkládejte ruce do vstupu pro papír. Nepoužívejte-li zařízení, vždy je vypněte nebo je odpojte od sítě.
- Chraňte otvory zařízení před vstupem cizích předmětů – rukavic, bižuterie, oděvu, vlasů atd. Pokud se nějaký předmět dostane do horního otvoru, přepněte na Zpětný chod (◀◀) k uvolnění předmětu.
- NEPOUŽÍVEJTE na skartovací zařízení ani v jeho blízkosti přípravky obsahující aerosoly či maziva na bázi ropy nebo aerosolů. NEPOUŽÍVEJTE NA SKARTOVACÍ ZAŘÍZENÍ "STLAČENÝ VZDUCH V PLECHOVCE NA ČIŠTĚNÍ TĚŽKO PŘÍSTUPNÝCH MÍST". Páry z hnacích náplní a maziva na bázi ropy se mohou vznítit a způsobit těžká zranění.
- Nepoužívejte zařízení, pokud je poškozeno nebo je vadné. Nerozebírejte skartovačku. Zařízení neumísťujte blízko zdroje tepla nebo vody.

- Tato skartovačka má hlavní vypínač (F), který musí být v poloze ZAPNUTO (I), aby byla skartovačka v provozu. V případě nouze přepněte tento vypínač do polohy VYPNUTO (○). Tím se skartovač okamžitě zastaví.
- Nedotýkejte se obnažených ostří pod hlavou skartovacího stroje.
- Skartovací stroj musí být zapojen do zásuvky s napětím a proudem určeným na typovém štítku. Zásuvka musí být nainstalována poblíž zařízení a musí být snadno přístupná. S tímto výrobkem nepoužívejte konvertory energie, transformátory ani prodlužovací šňůry.
- NEBEZPEČÍ POŽÁRU – NEPOUŽÍVEJTE ke skartaci pozdravných kartiček se zvukovým chipem nebo bateriemi.
- Určeno k použití pouze v interiéru.
- Odpojte drtič Před čištěním nebo opravou.

## ZÁKLADNÍ FUNKCE SKARTOVAČKY



**Nepřetržitý provoz:** Maximálně 8 minut

**POZNÁMKA:** Po každém průchodu pokračuje zařízení krátce v provozu až do úplného uvolnění otvoru. V případě nepřetržitého provozu trvajícím déle než 8 minut zahájí zařízení automaticky přestávku v délce 20 minut umožňující jeho ochlazení.

### PAPÍR/KARTA

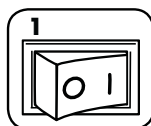

Zapojte skartovačku a přepněte hlavní vypínač do polohy ZAPNUTO (I)

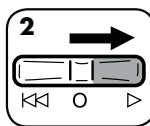

Nastavte přepínač do polohy Automatický start (▷)

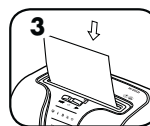

Zavedte papír/štítek do otvoru pro papír a pusťte jej

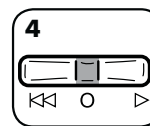

Po skončení skartace nastavte na VYPNUTO (○)

## ZÁKLADNÍ PŘÍPRAVA K PROVOZU

### INSTALACE KOLEČEK

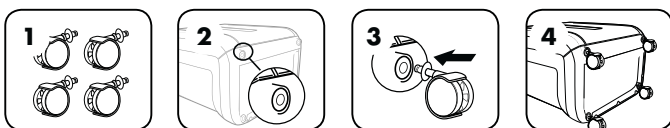

## POKROČILÉ FUNKCE VÝROBKU



**JAM BLOCKER™**

**Blokátor uvíznutí**  
Zamezuje možnému uvíznutí skartovaného materiálu



**SAFESENSE™ TECHNOLOGY**

**Technologie SafeSense®**  
Zastaví proces skartování, jakmile se ruce dotknou otvoru pro papír



**ENERGY SAVINGS SYSTEM™**

**Systém úspory energie**  
Časově 100% optimální energetická účinnost – při provozu i mimo něj



**JAM BLOCKER™**

### JAM BLOCKER™

Zamezují možnému uvíznutí skartovaného materiálu.

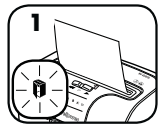

**1**  
Pokud se rozsvítí ikona Vyměňte papír (⏏), je ve skartovačce příliš velké množství papíru, který skartovačka nedokáže zvládnout



**2**  
Snižte množství papíru na přijatelný počet a znovu listy zaveďte do otvoru pro papír



**Pokud během skartování svítí ikona pro Vyměnutí papíru (z důvodu chybného vložení nebo pomačkáni papíru), postupujte podle pokynů níže.**

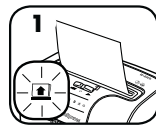

**1**  
Skartovací stroj se na 3 sekundy zastaví

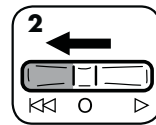

**2**  
Přepněte na Zpětný chod (⏪) a vyjměte papír



**3**  
Přepněte na Automatický provoz (▶) a papír znovu vložte



**SAFESENSE™ TECHNOLOGY**

### SAFESENSE® - PROVOZ TECHNOLOGIE

Okamžitě zastaví skartování, pokud se ruka dotkne otvoru pro papír.

#### NASTAVENÍ A TESTOVÁNÍ

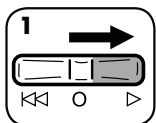

**1**  
Nastavte přepínač do polohy Automatický start (▶)



**2**  
Dotkněte se oblasti testu a vyčkejte, až se indikátor SafeSense® rozsvítí

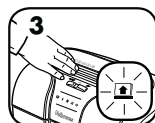

**3**  
Technologie SafeSense® je zapnutá a funguje správně



**4**  
Pokud budete mít ruku v oblasti SafeSense® po dobu delší než 3 sekundy, skartovací zařízení se vypne

Další informace o pokročilých funkcích produktu Fellowes, najdete na stránce [www.fellowes.com](http://www.fellowes.com)



**ENERGY SAVINGS SYSTEM™**

### SYSTÉM ÚSPORY ENERGIE

Časově 100% optimální energetická účinnost – při provozu i mimo něj.

- Šetří energii čtyřmi způsoby: energeticky úsporná elektronika, prevence uvíznutí papíru, pohotovostní režim a režim spánku.
- Režim spánku vypne skartovací stroj po 2 minutách nečinnosti.

#### ÚVYK POKUD JE STROJ V KLIDOVÉM REŽIMU MODUNDAYKEN



**1**  
V klidovém režimu

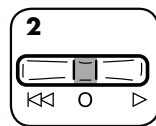

**2**  
K přechodu z režimu spánku přepněte na VYPNUTO (○) a potom na Automatický provoz (▶)



**3**  
vlože papír

## ÚDRŽBA VÝROBKU

### MAZÁNÍ SKARTOVACÍHO STROJE OLEJEM

Abyste zajistili nejvyšší výkon, vyžadují všechna řezací ostří promazání. Pokud není skartovač naolejován, může mít menší kapacitu papíru, může při skartování vydávat nepříjemný hluk a mohl by se i zastavit. Abyste se těchto problémů vyvarovali, doporučujeme skartovací stroj při každém vyprázdění nádoby na odpad namazat olejem.

#### ŘÍDTE SE NÍŽE UVEDENÝMI POKYNY PRO MAZÁNÍ A CELÝ POSTUP PŘEVÉDTE DVAKRÁT

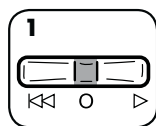

**1**  
Nastavte na (○) Vypnuto



**2**  
\*Na vstupní otvor naneste olej

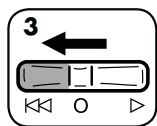

**3**  
Stiskněte a podržte ve zpětném chodu (⏪) po dobu 2 - 3 vteřin

#### POSTUP ČIŠTĚNÍ SENZORŮ

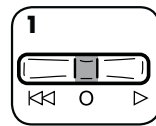

**1**  
Vypněte skartovačku a odpojte ji ze zásuvky

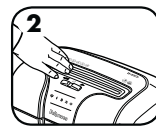

**2**  
Zjistěte umístění infračerveného senzoru automatického spuštění

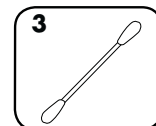

**3**  
Namočte vatičku do čistého lihu



**4**  
S použitím vatičky seřete nános nečistoty ze senzoru pro zjišťování papíru

### ČIŠTĚNÍ INFRAČERVENÝCH SENZORŮ AUTOMATICKÉHO SPUŠTĚNÍ

Senzory detekce papíru jsou zkonstruovány pro provoz bez údržby. Někdy se však může stát, že se senzory zablokuje prachem z papíru, což způsobí, že motor poběží, i když ve skartovači nebude žádný papír.

(Poznámka: dva senzory detekce papíru jsou umístěny ve středu otvoru pro papír.)

#### ⚠ DŮLEŽITÉ UPOZORNĚNÍ

\* Používejte pouze nikoli aerosolový rostlinný olej v nádobce s dlouhou tryskou, např. Fellowes 35250



Přejděte na oddělení podpory (Support Section) na webové stránce [www.fellowes.com](http://www.fellowes.com), nebo si na zadní straně příručky najdete užitečná telefonní čísla.

## ODSTRAŇOVÁNÍ PORUCH



**Indikátor přehřátí:** Pokud se rozsvítí indikátor přehřátí, znamená to, že skartovací stroj přesáhl maximální povolenou provozní teplotu a musí se ochladit. Po dobu regenerace zůstane tento indikátor rozsvícen a skartovací stroj nepoběží. Další informace o průběžném provozu a regenerační době skartovacích stroje naleznete v oddílu Základní skartovací provoz.



**Nádoba otevřená/ Plná nádoba:** Pokud je nádoba otevřená nebo plná, skartovací zařízení nepoběží. Pokud se tento indikátor rozsvítí, zavřete nebo vyprázdněte nádobu, abyste mohli pokračovat ve skartování.



**Odstranit papír:** Pokud se rozsvítí tento indikátor, stiskněte tlačítko pro zpětný chod (⏪) a odstraňte papír. Snižte množství papíru na přijatelný počet a znovu listy zaveďte do otvoru pro papír



**Indikátor technologie SafeSense®:** Pokud se do blízkosti otvoru pro papír dostane lidská ruka, rozsvítí se indikátor technologie SafeSense® a skartovací stroj se zastaví. Pokud je funkce SafeSense® aktivní po dobu 3 sekund, skartovací stroj se automaticky vypne a abyste mohli pokračovat ve skartování, musíte přepnout na VYPNUTO (○) a potom na Automatický provoz (▶).

# SLOVENČINA

## Model W-61Cb



### LEGENDA

- |                                |                                |  |
|--------------------------------|--------------------------------|--|
| A. Technológia SafeSense®      | F. Hlavný vypínač              | H. Ovládací vypínač a kontrolky                  |
| B. Vstupný otvor na papier     | ○ 1. VYPNUTÉ                   | ⏪ 1. Späť  |
| C. Vyťahovacia odpadová nádoba | I 2. ZAPNUTÉ                   | ○ 2. VYPNUTÉ                                     |
| D. Okno                        | G. Pozrite bezpečnostné pokyny | ▶ 3. Automatické zapnutie (zelená)               |
| E. Valce                       |                                | ✓ 4. Kontrolka SafeSense® (žltá)                 |
|                                |                                | 🔥 5. Prehriatie (červená)                        |
|                                |                                | 🔋 6. Otvorený kryt/Plný zásobník (červená farba) |
|                                |                                | 🏠 7. Vyberte papier (červená)                    |

### MOŽNOSTI

**Skartuje:** papier, plastové platobné karty, kancelárske spony a malé zošívacie spinky na papier

**Neskartuje:** samolepiace štítky, skladaný papier, priesvitné fólie, noviny, kartón, veľké spony na papier, laminátové fólie, obaly na spisy, röntgenové snímky ani plastické materiály okrem uvedených materiálov

**Formát skartovaného papiera:**

Priečny rez..... 4 mm x 50 mm

**Kapacita:**

Počet hárkov na jeden priechod ..... 10\*  
 kariat na jeden priechod ..... 1\*  
 papier so šírkou vstupu ..... 230 mm

\*Papier formátu A4 (70 g) pri 220 – 240 V / 50 Hz, 1,4 A; papier s vyššou gramážou, vlhkosť alebo iné ako menovité napätie môžu znížiť kapacitu. Maximálne odporúčané denné miery využitia: 200 hárkov; 5 kreditných kariet. 🗑️ 10 hárkov na jeden priechod.

Skartovače Fellowes SafeSense® sú určené na prevádzkovanie v domácnosti a v kanceláriách pri teplotách v rozmedzí od 10 do 26 stupňov Celzia a pri 40 až 80-% relatívnej vlhkosti.

### ⚠️ UPOZORNENIE: DÔLEŽITÉ BEZPEČNOSTNÉ POKYNY — pred použitím si prečítajte!

- Požiadavky na prevádzku, údržbu a servis sú uvedené v návode na používanie. Pred prevádzkou skartovačov si prečítajte celý návod na používanie.
- Udržujte mimo dosahu detí a domácich zvierat. Nekladte ruky do vstupu pre papier. Ak zariadenie nepoužívate, vždy ho vypnite alebo vyťahnite zo zásuvky.
- Chráňte otvory zariadenia pred vniknutím cudzích predmetov – rukavice, bižutéria, odevov, vlasov a pod. Ak sa nejaký predmet dostane do horného otvoru, prepnite na spätný chod (⏪) na uvoľnenie predmetu.
- Na skartovač ani v jeho blízkosti NEPOUŽÍVAJTE spreje, aerosólové mazivá alebo mazivá na báze benzínu. NA SKARTOVAČ NEPOUŽÍVAJTE „STLAČENÝ VZDUCH“ ANI „STLAČENÝ PLYN V SPREJI“. Výpary z plniva a maziva na báze benzínu môžu spaľovať a spôsobiť zranenie.
- Nepoužívajte zariadenie, ak je poškodené alebo chybné. Skartovač nerozoberajte. Neumiestňujte skartovač vedľa ani nad vodu a zdroje tepla.
- Tento skartovač je vybavený hlavným vypínačom (F), ktorý musí byť v polohe ZAPNUTÉ (I), aby mohlo zariadenie fungovať. V prípade núdze prepnite vypínač do polohy VYPNUTÉ (○). Tým skartovač okamžite zastavíte.
- Nedotýkajte sa obnaženého ostria pod hlavou skartovača.
- Napájací kábel skartovača musíte zapojiť do zásuvky na stene alebo zásuvky s napätím a prúdom podľa označenia na štítku. Výstup alebo zásuvka sa musí nainštalovať v blízkosti zariadenia a musí byť k nim ľahký prístup. Spolu s týmito zariadením by sa nemali používať konvertory napájania, transformátory ani predlžovacie káble.
- NEBEZPEČENSTVO POŽIARU – NESKARTUJTE pohľadnice so zvukovými čipmi ani s batériami.
- Iba na použitie v interiéri.
- Odpojte drvič Pred čistením alebo opravou.

### ZÁKLADNÉ FUNKCIE SKARTOVANIA



**Nepreerušená prevádzka:** Maximálne 8 minút

**POZNÁMKA:** Po každom priechode papiera skartovač krátko pokračuje v prevádzke po úplné uvoľnenie vstupu. Nepreerušovaný chod dlhší ako 8 minút automaticky vyvolá prestávku 20 minút na ochladenie zariadenia.

PAPIER/KARTA

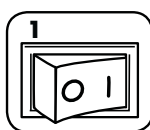

Zapojte kábel zariadenia do zásuvky a hlavný vypínač zapnite do polohy ZAPNUTÉ (I)

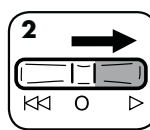

Nastavte prepínač do polohy Automatický štart (▶)

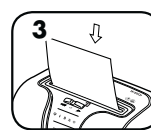

Papier/kartu vložte do vstupného otvoru na papier a pusťte ho

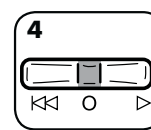

Keď ste ukončili skartovanie, prepnite vypínač do polohy VYPNUTÉ (○)

### ZÁKLADNÉ NASTAVENIE

INŠTALÁCIA KOLIESOK

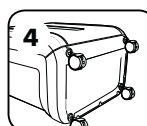
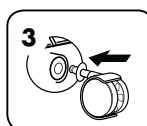
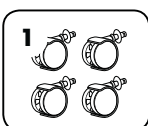



## POKROČILÉ FUNKCIE ZARIADENIA



**JAM BLOCKER™**

**Jam Blocker**  
Blokuje zaseknutia predtým, ako k nim dôjde



**SAFESENSE® TECHNOLOGY**

**Technológia SafeSense®**  
Zastaví skartáciu, keď sa ruky dotknú otvoru pre papier



**ENERGY SAVINGS SYSTEM™**

**Systém šetrenia energie**  
Optimálna energetická efektívnosť počas používania aj v režime nečinnosti



**JAM BLOCKER™**

**JAM BLOCKER™**  
Blokuje zaseknutia ešte predtým, ako k nim dôjde.

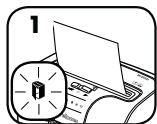

1  
Ak svieti ikona Vyberte papier (☐), je v skartovači viac papiera, ako je možné naraz skartovať

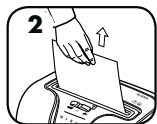

2  
Odoberte papier, aby ste mali jeho prijateľné množstvo a znovu ho založte do otvoru na papier



☐ **Ak sa počas skartovania rozsvieti ikona Vyberte papier (kvôli nesprávne zavedenému alebo pokrčenému papieru), postupujte nasledovne.**

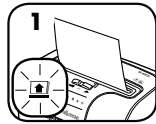

1  
Skartovač sa pozastaví na 3 sekundy

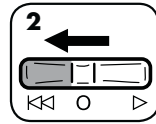

2  
Nastavte prepínač do polohy Spätný chod (◀◀) a odstráňte papier



3  
Nastavte prepínač do polohy Automatického chodu (▶) a znova zasuňte papier do vstupu



**SAFESENSE® FUNGOVANIE TECHNOLOGIE SAFESENSE® TECHNOLOGY**

Keď sa rukami dotknete otvoru pre papier, ihneď zastaví skartovanie.

### NASTAVENIE A TESTOVANIE

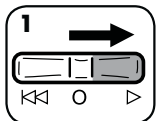

1  
Nastavte prepínač do polohy Automatický štart (▶)



2  
Dotknite sa testovacej oblasti a zistíte, či sa rozsvietil kontrolka funkcie SafeSense®



3  
Funkcia SafeSense® je aktívna a funguje správne



4  
Ak bude ruka v oblasti SafeSense® dlhšie než 3 sekundy, skartovač sa vypne



**ENERGY SAVINGS SYSTEM™**

**SYSTÉM ŠETRENIA ENERGIE**  
Optimálna energetická efektívnosť počas používania aj v režime nečinnosti.

- Štyri spôsoby šetrenia energie: energeticky efektívna elektronika, prevencia zaseknutia, pohotovostný režim a režim spánku.
- Režim spánku vypne skartovací stroj po 2 minútach nečinnosti.

### V REŽIME SPÁNKU



1  
V režime spánku

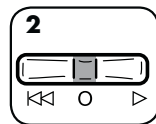

2  
Ak chcete ukončiť režim spánku, nastavte prepínač do polohy VYPNUTÉ (○) a potom do polohy Automatického chodu



3  
vložte papier

Ďalšie informácie o Pokročilých vlastnosti produktu z Fellowes nájdete na stránke [www.fellowes.com](http://www.fellowes.com)

## ÚDRŽBA ZARIADENIA

### OLEJOVANIE SKARTOVAČA

Všetky skartovače s priečnym rezom vyžadujú pre maximálny výkon olej. Ak zariadenie nenaolejujete, môže sa znížiť jeho hárková kapacita, zvýšiť hlučnosť pri skartovaní a napokon môže prestať fungovať. Aby ste sa vyhlili týmto problémom, odporúčame, aby ste naolejovali skartovač zakaždým, keď vyprázdните zásobník na odpad.

### RIADTE SA NASLEDUJÚCIMI POKYMI A CELÚ OPERÁCIU VYKONAJTE DVAKRÁT

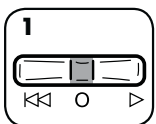

1  
Nastavte do polohy Vypnuté (○)

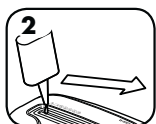

2  
\*Na vstupný otvor naneste olej

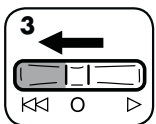

3  
Stlačte a podržte tlačidlo spätného chodu (◀◀) na 2 – 3 sekundy



**UPOZORNENIE** \* Používajte iba neaerosólový rastlinný olej v nádobke s dlhou dýzou, ako je napríklad Fellowes 35250.



### ČISTENIE INFRAČERVENÝCH SNÍMAČOV AUTOMATICKÉHO SPUSTENIA

Snímače na detekciu papiera slúžia na zabezpečenie bezúdržbovej prevádzky. V zriedkavých prípadoch môže snímače prekryť prach z papiera, čo spôsobí aktiváciu motora aj bez prítomnosti papiera.

(Poznámka: dva snímače papiera sú umiestnené v strede vstupu pre papier.)

### ČISTENIE SNÍMAČOV

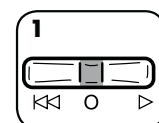

1  
Vypnite a odpojte skartovač



2  
Vyhladajte infračervený snímač automatického spustenia

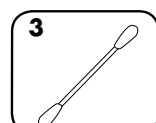

3  
Namočte vatový tampón do alkoholu na čistenie



4  
Namočeným vatovým tampónom utrite všetky nečistoty zo snímačov papiera

Užitočné telefónne čísla nájdete v časti podpory (Support Section) na webovej stránke [www.fellowes.com](http://www.fellowes.com) alebo na zadnej strane príručky.

## RIEŠENIE PROBLÉMOV



Indikátor prehrievania: keď sa rozsvieti indikátor prehrievania, prekročila sa maximálna prevádzková teplota skartovača a tento sa musí ochladiť. Počas doby ochladzovania zostane tento indikátor svietiť a skartovač nebude pracovať. Ďalšie informácie o nepretržitej prevádzke a dobe ochladzovania pre tento skartovač nájdete v časti Základné skartovanie.



Otvorený zásobník/ Plný zásobník: Ak je zásobník otvorený alebo plný, skartovač nebude pracovať. Ak kontrolka svieti, skartovanie obnovíte zatvorením alebo vyprázdnením zásobníka.



Vybrať papier: keď svieti, stlačte tlačidlo spätného chodu (◀◀) a vyberte papier. Zmenšite množstvo papiera na prijateľné množstvo a znova ho zavedte do vstupu pre papier.



Indikátor funkcie SafeSense®: ak príliš priblížite ruky ku vstupu pre papier, rozsvieti sa indikátor funkcie SafeSense® a skartovač zastaví skartovanie. Ak je funkcia SafeSense® aktívna po dobu 3 sekúnd, skartovač sa automaticky vypne a používateľ musí obnoviť skartovanie nastavením prepínača do polohy VYPNUTÉ (○) a potom do polohy Automatického chodu (▶).





## JELMAGYARÁZAT

- |                           |                                   |  |
|---------------------------|-----------------------------------|--|
| A. SafeSense® technológia | F. Megszakító kapcsoló            | H. Vezérlőkapcsoló és jelzőlámpák          |
| B. Papíradagoló nyílás    | ○ 1. KI                           | ◀◀ 1. Visszamenet                          |
| C. Kihúzható tartály      | I 2. BE                           | ○ 2. BE                                    |
| D. Ablak                  | G. Lásd a biztonsági utasításokat | ▶ 3. Automatikus bekapcsolás (zöld)        |
| E. Önbeálló kerekek       |                                   | ◀ 4. SafeSense® kijelző (sárga)            |
|                           |                                   | ⚡ 5. Túlhevülésjelző (vörös)               |
|                           |                                   | 🔌 6. Ajtó nyitva/A tartály megtelt (vörös) |
|                           |                                   | 🏠 7. A papírt ki kell venni (vörös)        |

## TULAJDONSÁGOK

**Aprít:** papírt, műanyag hitelkártyák, tűzőkapcsokat és kis gemkapcsokat

**A gép nem aprít:** öntapadó címkéket, CD-ket/DVD-ket, folyamatos (lepeorlós) úrlapot, átlátszó fóliákat, újságot, kartont, nagy gemkapcsokat, laminált anyagokat, iratgyűjtőket, röntgenfelvételeket vagy a fent felsoroltaktól eltérő műanyagokat

**Aprítás mérete:**

Konfetti-vágat..... 4 mm x 50 mm

**Maximum:**

Lapkapacitás menetenként..... 10\*

Kártya-kapacitás menetenként..... 1\*

Papíradagoló nyílás szélessége..... 230 mm

\*A4-es (70 g/m<sup>2</sup>-es) papír, 220-240 volt/ 50 Hz, 1,4 amper mellett; a nehezebb papír, a páratartalom, illetve a névlegestől eltérő feszültség csökkentheti a teljesítményt. Javasolt maximális napi igénybevétel: 200 lap; 5 hitelkártya. 🏠 10 papírlap menetenként.

A Fellowes SafeSense® iratmegsemmisítő gépeket 10 – 26 Celsius fok közötti hőmérsékletű és 40 – 80%-os relatív páratartalommal rendelkező otthoni és irodai környezetben való használatra tervezték.

## ⚠ FIGYELMEZTETÉS: FONTOS BIZTONSÁGI UTASÍTÁSOK — Használat előtt olvassa el!



- A készülék üzemeltetési, karbantartási és szervizelési információit a kézikönyv tárgyalja. Az aprítógépek üzemeltetése előtt olvassa át az egész kézikönyvet.
- A készüléket gyermekektől és háziállatoktól tartsa távol. Tartsa távol a kezét a papír adagolónyílásától. Mindig állítsa Ki helyzetbe, vagy húzza ki a hálózati kábelt, amikor a készülék nincs használatban.
- Az idegen tárgyakat – kesztyűt, ékszereket, ruházatot, haját, stb.– tartsa távol az adagolónyílástól. Amennyiben a felső adagolónyílásba bármilyen tárgy kerülne, a tárgy kiszedéséhez állítsa a készüléket Vissza (◀◀) állásba.
- NE használjon aeroszolt, petróleum alapú vagy aeroszolos kenőanyagokat az iratmegsemmisítő gépen vagy annak közelében. NE HASZNÁLJON SŰRÍTETT LEVEGŐT VAGY LÉGPISZTOLYT AZ IRATMEGSEMMISÍTŐ GÉPEN. A hajtóanyagok és a petróleum alapú kenőanyagok gőzei begyulladhatnak, ami súlyos sérülést okozhat.
- Ne használja a készüléket, ha az sérült vagy hibás. Ne szedje szét az iratmegsemmisítő gépet. Ne tegye hőforrás vagy nedvesség közelébe.

- Az iratmegsemmisítő gép teljesítménymegszakító kapcsolóval (F) rendelkezik, amelynek a készülék üzemeltetéséhez BE (I) helyzetben kell lennie. Vészhelyzetben a kapcsolót állítsa a KI (O) állásba. Ez a művelet azonnal leállítja az iratmegsemmisítő gépet.
- Soha ne nyúljon a konfettivágó fej alatt szabadon lévő vágóélekekhez.
- Az iratmegsemmisítő gépet a címkején feltüntetett feszültségű és áramerősségű csatlakozójatba vagy konnektorba kell csatlakoztatni. A csatlakozójatnak vagy konnektornak a géphez közelíniek, továbbá könnyen hozzáférhetőnek kell lennie. Ezen termékkel tilos áramátalakítókat, transzformátorokat vagy hosszabbító kábeleket használni.
- TŰZVESZÉLY! – NE aprítson hanglapkás vagy elemes üdvözlőlapokat!
- Kizárólag belső térben való használatra!
- Húzza ki iratmegsemmisítő tisztítás előtt, vagy karbantartás.

## ALAPVETŐ APRÍTÓ MŰVELET



**Folyamatos működés:** maximum 8 perc

**MEGJEGYZÉS:** Az iratmegsemmisítő rövid idővel tovább jár az egyes műveletek után, hogy az adagolónyílás kitisztuljon. A 8percen túli folyamatos működés 20 perces lehűlési periódust vált ki.

PAPÍR/KÁRTYA

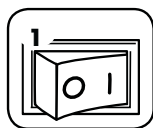

A készüléket csatlakoztassa a hálózatra, majd a megszakító kapcsolót állítsa a BE (I) helyzetbe

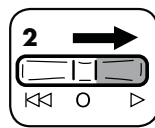

Állítsa Automatikus bekapcsolás (▶) helyzetbe

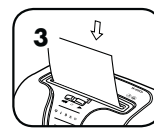

Helyezze a papírt/kártyát egyenesen a papíradagoló nyílásba, majd engedje el

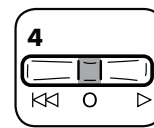

Amikor végzett az aprítással, állítsa a KI (O) állásba

## ALAPVETŐ BEÁLLÍTÁSOK

AZ ÖNBEÁLLÓ KEREKEK BESZERELÉSE

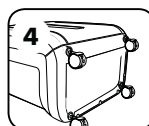
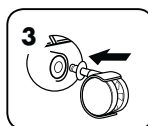
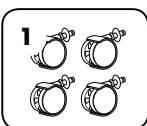

## SPECIÁLIS TERMÉKJELLEMZŐK



**JAM BLOCKER™**

**Elakadásblokkoló**  
Az elakadásokat még azelőtt blokkolja, mielőtt bekövetkeznének



**SAFESENSE® TECHNOLOGY**

**SafeSense® technológia**  
Megállítja az aprítást, amikor a kéz hozzáér a papíradagoló nyíláshoz



**ENERGY SAVINGS SYSTEM™**

**Energiatakarékos rendszer**  
Optimális energiahatékonyság az idő 100 %-ában – akár használatban van a berendezés, akár nincs



**JAM BLOCKER™**

**JAM BLOCKER™**  
Az elakadásokat még azelőtt blokkolja, mielőtt bekövetkeznének.

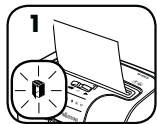

Ha a „A papírt ki kell venni” ikon (🚫) kigyullad, túl sok a papír az iratmegsemmisítő gépen való átfuttatáshoz



A papír mennyiségét csökkentse elfogadható szintre, és újra adagolja be a papíradagoló nyílásba



**Ha A papírt ki kell venni ikon világít az aprítás alatt (rosszul beadagolt papír vagy gyűrődés miatt), kövesse az alábbi lépéseket**

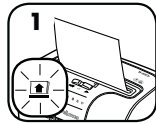

Az iratmegsemmisítő szünetel 3 másodpercig

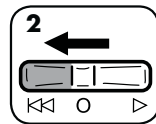

Állítsa Vissza állásba (⏪), és távolítsa el a papírt



Állítsa Automatikus bekapcsolásra (▶), és adagolja be újra a papírt a papíradagoló nyílásba



**SAFESENSE® TECHNOLOGY**

### A SAFESENSE® TECHNOLOGIA

Azonnal megállítja az aprítást, amikor a kéz hozzáér a papíradagoló nyíláshoz.

#### BEÁLLÍTÁS ÉS TESZTELÉS

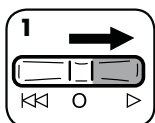

Állítsa Automatikus bekapcsolás (▶) helyzetbe



Érintse meg a tesztelési területet, és várja meg, amíg a SafeSense® jelzőfény kigyullad



A SafeSense® funkció aktív és megfelelően működik



Ha a keze 3 másodpercnél hosszabb ideig tartózkodik a SafeSense® biztonsági területen, az iratmegsemmisítő gép kikapcsol



### ENERGIATAKARÉKOS RENDSZER

Optimális energiahatékonyság az idő 100 %-ában – akár használatban van a berendezés, akár nincs.

- Négyféle módon takarít meg energiát: energiahatékony elektronika, elakadások megelőzése, készenlét mód és alvás mód.
- Az alvás mód két perces inaktivitás után kikapcsolja az iratmegsemmisítőt.

#### ALVÁS MÓDBAN

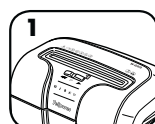

Alvás módban

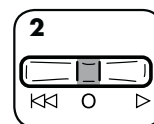

Az Alvás módból való kilépéshez állítsa KI (○) állásba, majd Automatikus bekapcsolásra (▶)



adagoljon be papírt.

A Fellowes speciális termékjellemzőkkel kapcsolatos további információért látogasson el az alábbi weboldalra: [www.fellowes.com](http://www.fellowes.com)

## A TERMÉK KARBANTARTÁSA

### AZ IRATMEGSEMMISÍTŐ OLAJOZÁSA

A csúcsteljesítmény nyújtásához minden konfettívágó iratmegsemmisítő gépnek gépolajra van szüksége. Olajozás hiányában a készülék lapbefogadó teljesítménye csökkenhet, a gép aprítás közben zavaró zajokat hallathat, és végül leállhat. Ezen problémák elkerülése végett azt javasoljuk, hogy az aprítót olajozza meg minden alkalommal, amikor a hulladékgyűjtőt kiüríti.

#### KÖVESSE AZ ALÁBBI OLAJOZÁSI ELJÁRÁST, ÉS KÉTSZER ISMÉTELJE MEG

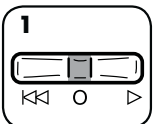

Állítsa KI helyzetbe (○)



\*Az olajat az adagolónyíláson keresztül adja hozzá

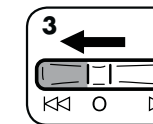

Nyomja meg és tartsa benyomva a Vissza (⏪) gombot 2-3 másodpercre

**VIGYÁZAT** \*Csak nem aeroszolos formátumú növényi olajat használjon hosszú csőrű tartályban, mint például a Fellowes 35250!



### AZ ÖNINDÍTÓ INFRAVÖRÖS ÉRZÉKELŐK TISZTÍTÁSA

A papírzékelő szenzorokat karbantartásmentes üzemelésre tervezték. Azonban ritkán előfordul esetekben papírpör tömítheti el a szenzorokat, ami a motort járásra készíti még akkor is, ha papír nincs a rendszerben. (Megjegyzés: két papírzékelő szenzor helyezkedik el a papíradagoló nyílás közepén).

#### AZ ÉRZÉKELŐK TISZTÍTÁSA

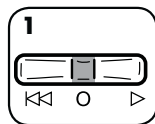

Kapcsolja ki az iratmegsemmisítő gépet, és csatlakoztassa le a hálózatról



Keresse meg az önindító infravörös érzékelőt

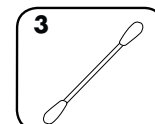

Egy tisztítópálcikát mártson alkoholba



A tisztítópálcikával törölje le a papírzékelő szenzorokról az azokra esetlegesen lerakódott szennyeződések

Keresse fel a Támogatási Részleget (Support Section) a [www.fellowes.com](http://www.fellowes.com) honlapon, illetve hasznos telefonszámokat a kézikönyv hátoldalán talál.

## HIBAELHÁRÍTÁS

**Túlhevülés-kijelző:** Amikor a túlhevülés-kijelző kigyullad, ez azt jelzi, hogy az iratmegsemmisítő gép túllépte a megengedett legmagasabb üzemi hőmérsékletet, és le kell hűlnie. Ez a kijelző égve marad, és az iratmegsemmisítő gép nem fog működni egészen a visszaállási idő lejártáig. Az iratmegsemmisítő gép folyamatos üzemeltetésére és visszaállási idejére vonatkozó információkat az „Alapvető aprító művelet” című részben találja.

**A tartály nyitva/A tartály megtelt:** Az iratmegsemmisítő gép nem fog működni, ha a tartály nyitva vagy tele van. Amikor ez a kijelző világít, zárja be vagy ürítse ki a tartályt, hogy folytathassa az aprítási műveletet.

**A papírt ki kell venni:** Amikor ez a kijelző ég, nyomja be a visszamenet (⏪) gombot, és vegye ki a papírt. A papír mennyiségét csökkentse elfogadható szintre, és újra adagolja be a papíradagoló nyílásba.



**SafeSense® kijelző:** Amikor a felhasználó keze túl közel kerül a papíradagoló nyíláshoz, a SafeSense® kijelző kigyullad, és az iratmegsemmisítő gép abbahagyja az aprítást. Ha a SafeSense® funkció 3 másodpercig aktív, az iratmegsemmisítő gép automatikusan kikapcsol, és a felhasználónak meg kell nyomnia a KI (○), majd az Automatikus bekapcsolásra (▶) gombot az aprítás folytatásához.

# PORTUGUÊS

## Modelo W-61Cb



### TECLA

- |                          |  |   |
|--------------------------|--|---|
| A. Tecnologia SafeSense® | F. Interruptor de corte de energia     | H. Interruptor de comando e indicadores luminosos |
| B. Entrada para papel    | ○ 1. DESLIGADO                         | ◀◀ 1. Inversão                                    |
| C. Cesto amovível        | I 2. LIGADO                            | ○ 2. DESLIGADO                                    |
| D. Janela                | G. Consulte as instruções de segurança | ▷ 3. Funcionamento automático (verde)             |
| E. Rodízios              |  | ◀◀ 4. Indicador SafeSense® (amarelo)              |
|                          |  | ◀ 5. Sobreaquecimento (vermelho)                  |
|                          |  | ◀ 6. Porta aberta/Cesto cheio (vermelho)          |
|                          |  | ◀ 7. Retirar papel (vermelho)                     |

### CAPACIDADES

**Destrói:** papel, cartão de crédito de plástico, agrafes e cliques pequenos

**Não destrói:** etiquetas adesivas, formulários em papel contínuo, acetatos, jornais, cartão, cliques grandes, folhas laminadas, pastas de arquivos, radiografias ou plástico para além do mencionado acima

**Dimensões de destruição de papel:**

Corte cruzado..... 4 mm x 50 mm

**Máximo:**

Folhas por passagem ..... 10\*

Cartões por passagem ..... 1\*

Largura da entrada do papel ..... 230 mm

\*Papel de tamanho A4 (70 g) a 220-240 V, 50/60 Hz, 1,4 amperes; papel mais pesado, humidade ou uma tensão nominal diferente da indicada podem reduzir a capacidade. Taxa de utilização diária recomendada máxima: 200 folhas; 5 cartões de crédito. (1) 10 folhas por passagem.

Os destruidores de papel Fellowes SafeSense® foram concebidos para funcionar em ambientes domésticos e de escritório variando entre 10-26 graus Celsius e 40-80 % de humidade relativa.

## ⚠ ADVERTÊNCIA: INSTRUÇÕES DE SEGURANÇA IMPORTANTES — Leia antes de utilizar o aparelho!

- Os requisitos de operação, manutenção e assistência são tratados no manual de instruções. Leia todo o manual de instruções antes de operar os destruidores.
- Mantenha fora do alcance de crianças e animais de estimação. Mantenha as mãos afastadas da entrada para papel. Coloque sempre o aparelho na posição Desligado ou desligue-o da corrente quando não estiver a ser utilizado.
- Mantenha objectos estranhos — luvas, jóias, vestuário, cabelos, etc. — afastados das aberturas do destruidor de documentos. Se um objecto entrar pela abertura superior, passe o interruptor para a posição de Inversão (◀◀) para fazer recuar o objecto.
- NÃO utilize produtos em aerossol, lubrificantes à base de petróleo ou de aerossóis no, ou próximo do, destruidor de documentos. NÃO UTILIZE "AR PRESSURIZADO" ou "AR COMPRIMIDO" NA DESTRUIDORA DE DOCUMENTOS. Os vapores provenientes de propelentes e lubrificantes à base de petróleo podem entrar em combustão e provocar lesões graves.
- Não utilize o aparelho se estiver danificado ou avariado. Não desmonte o destruidor de documentos. Não coloque próximo ou sobre uma fonte de calor ou de humidade.

- Esta destruidora de documentos dispõe de um Interruptor de corte de energia (F) que deve estar na posição LIGADO (I) para utilizar o destruidor. Em caso de emergência, coloque o interruptor na posição DESLIGADO (O). Esta acção parará imediatamente a destruidora.
- Evite tocar nas lâminas expostas que se encontram por baixo da cabeça de corte do aparelho.
- O destruidor deve ser ligado a uma tomada de parede ou uma outra tomada com a tensão e corrente indicada na placa de tipo. A tomada de parede ou a outra tomada deve estar instalada perto do equipamento e facilmente acessível. Nunca devem ser usados conversores de energia, transformadores ou cabos de extensão com este produto.
- PERIGO DE INCÊNDIO — NÃO destrua cartões de apresentação com chips sonoros ou pilhas.
- Exclusivamente para utilização no interior.
- Desligue shredder antes da limpeza ou manutenção.

### FUNCIONAMENTO BÁSICO DE DESTRUIÇÃO



**Funcionamento contínuo:** até 8 minutos, no máximo

**OBSERVAÇÃO:** a destruidora continua a funcionar brevemente após cada passagem de forma a desimpedir a entrada. Um funcionamento contínuo durante mais de 8 minutos dará origem a um período de arrefecimento de 20 minutos.

#### PAPEL/CARTÃO

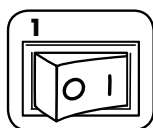

Ligue o aparelho e coloque o interruptor de corte de energia na posição LIGADO (I)

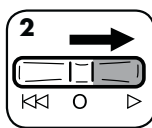

Coloque na posição de Funcionamento automático (▷)

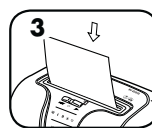

Introduza o papel/cartão directamente na entrada de papel e largue

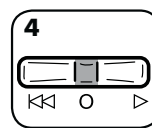

Ao terminar a destruição coloque em DESLIGADO (O)

### INSTALAÇÃO BÁSICA

#### INSTALAÇÃO DE RODÍZIOS

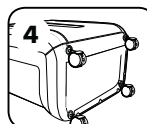
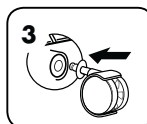
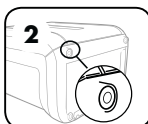
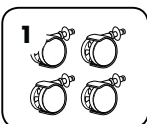

## FUNCIONALIDADES AVANÇADAS DO PRODUTO



**JAM BLOCKER™**

**Jam Blocker™**  
Bloqueia encravamentos antes de serem criados



**SAFESENSE™ TECHNOLOGY**

**Tecnologia SafeSense®**  
Interrompe de imediato a destruição de papel quando as mãos tocam na entrada de papel



**ENERGY SAVINGS SYSTEM™**

**Système d'économie d'énergie**  
Efficacité énergétique optimale en permanence : en utilisation et hors utilisation



**JAM BLOCKER™**

**JAM BLOCKER™**  
Bloqueia encravamentos antes de serem criados

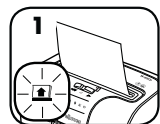

1  
If Remove Paper icon (🚫) is illuminated, there is too much paper for the shredder to power through



2  
Reduce paper quantity to an acceptable amount and refeed into paper entry



Se o ícone Remove papéis acender durante o processo de trituração (em função de falha de alimentação ou dobra do papel), siga os procedimentos abaixo.



1  
A trituradora pausa por três segundos

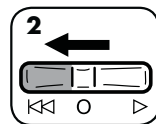

2  
Coloque na posição Inversão (◀◀) e remova o papel



3  
Coloque na posição de Funcionamento automático (▶) e realmente a entrada de papel



**SAFESENSE™ TECHNOLOGY**

**TECNOLOGIA SAFESENSE®**

Interrompe de imediato a destruição de papel quando as mãos tocam na entrada de papel.



**ENERGY SAVINGS SYSTEM™**

**SYSTÈME D'ÉCONOMIE D'ÉNERGIE**

Efficacité énergétique optimale en permanence : en utilisation et hors utilisation.

- Vous permet d'économiser l'énergie de quatre manières : une conception électronique écoénergétique, la prévention des bourrages, un mode attente et un mode veille.
- Le mode veille arrête le destructeur au bout de 2 minutes d'inactivité.

### EN MODE VEILLE



1  
En mode veille

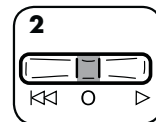

2  
Para sair do modo de espera, coloque em DESLIGADO (O) e, em seguida, Funcionamento automático (▶)

ou



3  
insérer du papier

### INSTALAÇÃO E ENSAIO

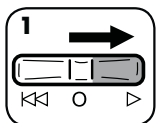

1  
Coloque na posição de Funcionamento automático (▶)



2  
Toque na área de teste e localize o indicador SafeSense® para acendê-lo

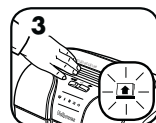

3  
O indicador SafeSense® fica activo e a funcionar correctamente



4  
Se a mão estiver na zona SafeSense® durante um período superior a 3 segundos, o destruidor de papel desligar-se-á

## MANUTENÇÃO DO PRODUTO

### LUBRIFICAR O DESTRUIDOR DE PAPEL

Todos os destruidores de corte cruzado requerem óleo para obter um rendimento máximo. Se não for lubrificada, pode ocorrer uma diminuição da capacidade de entrada de folhas, ocorrer ruído incómodo durante a destruição de documentos e, em último caso, a máquina deixar de funcionar. Para evitar estes problemas, aconselhamos a que lubrifique o seu destruidor sempre que esvaziar o seu cesto de papéis.

#### SIGA O PROCEDIMENTO DE LUBRIFICAÇÃO ABAIXO E REPITA-O DUAS VEZES

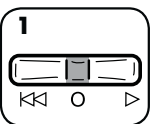

1  
Coloque na posição Desligado (O)



2  
\*Aplique óleo na entrada

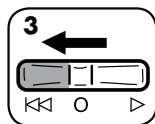

3  
Pressione sem soltar o interruptor na posição de inversão (◀◀) e deixe funcionar durante 2-3 segundos

#### LIMPEZA DOS SENSORES

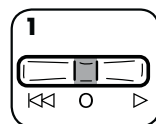

1  
Desligue e retire o destruidor da corrente



2  
Localize o sensor de infravermelhos de arranque automático

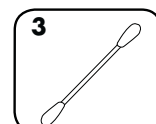

3  
Mergulhe a cotonete de algodão em álcool desnatado



4  
Com a cotonete, limpe qualquer contaminação dos sensores de papel



\* Utilize apenas um óleo vegetal não-aerossol no recipiente de bocal comprimido, igual ao produto nº 35250 da Fellowes.



Vá para a Secção de suporte (Support Section) em [www.fellowes.com](http://www.fellowes.com) ou consulte a contracapa do manual para obter números de telefone úteis.

## RESOLUÇÃO DE PROBLEMAS

**Luz indicadora de sobreaquecimento:** Quando a luz indicadora de sobreaquecimento acender, o destruidor de documentos excedeu a temperatura máxima de funcionamento e tem de arrefecer. Este indicador permanecerá iluminado e o destruidor não funcionará durante o tempo de recuperação. Consulte a secção Funcionamento Básico de Destruição para obter mais informações sobre a operação contínua e tempo de recuperação deste destruidor.



**Cesto aberto/Cesto cheio:** A fragmentadora não funcionará se o cesto estiver aberto ou cheio. Quando iluminado, feche ou esvazie o cesto para retomar a fragmentação.



**Retirar papel:** Se acender, prima inversão (◀◀) e retire o papel. Reduza a quantidade de papel para um valor aceitável e coloque-o novamente na entrada para papel.



**Indicador SafeSense®:** Se as mãos estiverem demasiado perto da entrada de papel, o indicador SafeSense® acenderá e o destruidor de documentos deixará funcionar. Se o SafeSense® estiver ativo durante três segundos, a trituradora de papéis desligará automaticamente e o usuário terá que colocar em DESLIGADO (O) e, em seguida, Funcionamento automático (▶) para retomar a trituração.



## LIMITED PRODUCT WARRANTY

Limited Warranty: Fellowes, Inc. ("Fellowes") warrants the parts of the machine to be free of defects in material and workmanship and provides service and support for 2 years from the date of purchase by the original consumer. Fellowes warrants the cutting blades of the machine to be free from defects in material and workmanship for 5 years from the date of purchase by the original consumer. If any part is found to be defective during the warranty period, your sole and exclusive remedy will be repair or replacement, at Fellowes' option and expense, of the defective part. This warranty does not apply in cases of abuse, mishandling, failure to comply with product usage standards, shredder operation using an improper power supply (other than listed on label), or unauthorized repair. Fellowes reserves the right to charge the consumers for any

Australia Residents Only:

Our goods come with guarantees that cannot be excluded under the Australian Consumer Law. You are entitled to a replacement or refund for a major failure and for compensation for any other reasonably foreseeable loss or damage. You are also entitled to have the goods repaired or replaced if the goods fail to be of acceptable quality and the failure does not amount to a major failure. The benefits under Fellowes' Warranty are in addition to other rights and remedies under a law in relation to the shredder.

additional costs incurred by Fellowes to provide parts or services outside of the country where the shredder is initially sold by an authorized reseller. ANY IMPLIED WARRANTY, INCLUDING THAT OF MERCHANTABILITY OR FITNESS FOR A PARTICULAR PURPOSE, IS HEREBY LIMITED IN DURATION TO THE APPROPRIATE WARRANTY PERIOD SET FORTH ABOVE. In no event shall Fellowes be liable for any consequential or incidental damages attributable to this product. This warranty gives you specific legal rights. The duration, terms, and conditions of this warranty are valid worldwide, except where different limitations, restrictions, or conditions may be required by local law. For more details or to obtain service under this warranty, please contact us or your dealer.

## GARANTIE LIMITÉE DU PRODUIT

Garantie limitée : Fellowes, Inc. (« Fellowes ») garantit que les pièces de l'appareil sont exemptes de tout vice provenant d'un défaut de matière ou de fabrication et fournit entretien et assistance pendant une période de 2 ans à partir de la date de l'achat initial. Fellowes garantit que les lames de coupe de l'appareil sont exemptes de tout vice provenant d'un défaut de matière ou de fabrication pendant une période de 5 ans à partir de la date de l'achat initial. Si une pièce s'avère défectueuse pendant la période de garantie, votre seul et unique recours sera la réparation ou le remplacement de la pièce défectueuse selon les modalités et aux frais de Fellowes. Cette garantie ne couvre pas les cas de mauvaise utilisation, mauvaise manipulation, non respect des normes d'utilisation du produit, utilisation du destructeur avec une alimentation inadéquate (autre que celle indiquée sur l'étiquette) ou réparation non autorisée. Fellowes se réserve le droit de facturer

au client tous les frais supplémentaires auxquels Fellowes doit faire face pour fournir des pièces ou obtenir des services hors du pays dans lequel le destructeur a été initialement vendu par un revendeur agréé. TOUTE GARANTIE IMPLICITE, Y COMPRIS CELLE DE COMMERCIALISATION OU D'ADAPTATION À UN USAGE PARTICULIER, EST PAR LA PRÉSENTE LIMITÉE EN DURÉE À LA PÉRIODE DE GARANTIE APPROPRIÉE DÉFINIE CI-DESSUS. Fellowes ne pourra en aucun cas être tenu responsable de dommages indirects ou accessoires imputables à ce produit. Cette garantie vous donne des droits spécifiques. La durée, les conditions générales et les conditions de cette garantie sont valables dans le monde entier, excepté en cas de prescription, de restrictions ou de conditions exigibles par les lois locales. Pour plus de détails ou pour obtenir un service sous garantie, prendre contact avec nous ou avec votre revendeur.

## GARANTÍA LIMITADA

Garantía limitada: Fellowes, Inc. ("Fellowes") garantiza que las piezas de la máquina estarán libres de defectos de material y mano de obra y proporciona servicio y soporte durante 2 años a partir de la fecha en que el consumidor original haya adquirido el producto. Fellowes garantiza que las cuchillas cortantes de la máquina estarán libres de defectos de material y mano de obra durante 5 años a partir de la fecha en que el consumidor original haya adquirido el producto. Si se encuentra algún defecto en cualquiera de las piezas durante el periodo de garantía, la única y exclusiva solución será la reparación o el cambio de la pieza defectuosa, a criterio y cuenta de Fellowes. Esta garantía queda invalidada en casos de abuso, manipulación indebida, incumplimiento de las normas de uso del producto, uso de la destructora con una fuente de alimentación inapropiada (distinta de la indicada en la etiqueta) o reparación no autorizada. Fellowes se reserva el derecho de cobrarles a los consumidores cualquier coste adicional en

que haya incurrido Fellowes para proporcionar piezas o servicios fuera del país en el que un revendedor autorizado haya vendido inicialmente la destructora. CUALQUIER GARANTÍA IMPLICITA, INCLUIDA LA DE COMERCIALIZACIÓN O APTITUD PARA UN PROPÓSITO DETERMINADO, QUEDA LIMITADA POR LA PRESENTE EN SU DURACIÓN AL CORRESPONDIENTE PERIODO DE GARANTÍA ESTABLECIDO ANTERIORMENTE. En ningún caso Fellowes será responsable de ningún daño, directo o indirecto, que pueda atribuirse a este producto. Esta garantía le confiere derechos legales específicos. La duración, los términos y las condiciones de esta garantía son válidos en todo el mundo, excepto en los lugares donde la legislación local exija limitaciones, restricciones o condiciones diferentes. Para obtener más detalles o recibir servicio conforme a esta garantía, comuníquese con nosotros o con su distribuidor.

## BESCHRÄNKTE PRODUKTGARANTIE

Beschränkte Garantie: Fellowes, Inc. („Fellowes“) garantiert, dass die Geräteteile für einen Zeitraum von 2 Jahren ab Kaufdatum durch den Erstkäufer frei von Material- und Verarbeitungsfehlern sind. Fellowes, Inc. garantiert, dass die Messer des Geräts für einen Zeitraum von 5 Jahren ab Kaufdatum durch den Erstkäufer frei von Material- und Verarbeitungsfehlern sind. Sollte sich ein Teil während der Garantiezeit als defekt erweisen, haben Sie nach Fellowes' Ermessen einzig und allein Anspruch auf kostenlose Reparatur oder kostenlosen Ersatz des defekten Teils. Diese Garantie schließt Missbrauch, unsachgemäße Handhabung, Nichteinhaltung von Produktnutzungsstandards, Aktenvernichterbetrieb mit einer falschen (einer anderen als auf dem Etikett angegebenen) Stromversorgung oder unbefugte Reparaturen aus. Fellowes behält sich das Recht vor, den Verbrauchern zusätzliche Kosten in Rechnung zu stellen, die für Fellowes

anfallen, um Teile oder Dienstleistungen außerhalb des Landes zur Verfügung zu stellen, in dem der Aktenvernichter ursprünglich von einem autorisierten Wiederverkäufer verkauft worden ist. ALLE STILLSCHWEIGENDEN GARANTIEEN, EINSCHLIESSLICH DIE DER MARKTGÄNGIGKEIT ODER EIGNUNG FÜR EINEN BESTIMMTEN ZWECK, WERDEN HIERMIT AUF DIE DAUER DER VORSTEHEND ANGEFÜHRTEN GARANTIEZEIT BESCHRÄNKT. Auf keinen Fall haftet Fellowes für eventuell im Zusammenhang mit diesem Produkt auftretende Neben- oder Folgeschäden. Diese Garantie gewährt Ihnen bestimmte Rechte. Dauer, Bedingungen und Konditionen dieser Garantie gelten weltweit, außer wenn lokale Gesetze andere Begrenzungen, Einschränkungen oder Konditionen vorschreiben. Um mehr Details zu erfahren oder Serviceleistungen im Rahmen dieser Garantie in Anspruch zu nehmen, wenden Sie sich bitte an uns oder Ihren Händler.

## GARANZIA LIMITATA DEL PRODOTTO

GARANZIA LIMITATA Fellowes, Inc. ("Fellowes") garantisce che i componenti della macchina saranno privi di difetti di materiali e lavorazione per un periodo di 2 anni dalla data d'acquisto da parte dell'utente originale. Fellowes garantisce che le lame di taglio della macchina saranno prive di difetti di materiali e lavorazione per un periodo di 5 anni dalla data d'acquisto da parte dell'utente originale. Nel caso in cui si riscontrino difetti durante il periodo di garanzia, il rimedio esclusivo a disposizione del cliente sarà la riparazione o la sostituzione del prodotto difettoso, a carico di Fellowes e a sua discrezione. La garanzia non copre danni derivanti da uso improprio, manutenzione errata, mancata osservanza delle norme di uso del prodotto, funzionamento della macchina mediante un alimentatore improprio (diverso da quelli elencati sull'etichetta) o riparazioni non autorizzate. Fellowes si riserva il diritto di addebitare ai clienti

eventuali costi aggiuntivi sostenuti da Fellowes per fornire ricambi o servizi fuori del paese in cui la macchina sia stata venduta inizialmente da un rivenditore autorizzato. EVENTUALI GARANZIE IMPLICITE, COMPRESSE QUELLE DI COMMERCIALITÀ O IDONEITÀ PER UNO SCOPO SPECIFICO, SONO SOGGETTE AI LIMITI DI DURATA STABILITI NELLA GARANZIA SOPRA INDICATA. In nessun caso Fellowes sarà ritenuta responsabile di danni indiretti o incidentali attribuibili a questo prodotto. La presente garanzia concede diritti legali specifici. La durata, i termini e le condizioni della presente garanzia sono validi in tutto il mondo, a eccezione dei luoghi in cui, in base alle norme di legge, siano previste limitazioni, restrizioni o condizioni diverse. Per maggiori dettagli al riguardo o per richiedere assistenza in garanzia, si raccomanda di contattarci direttamente o di consultare il rivenditore.

## BEPERKTE PRODUCTGARANTIE

Beperkte garantie: Fellowes, Inc. ("Fellowes") garandeert dat de onderdelen van het toestel zonder gebreken zijn betreffende materiaal en afwerking en verleent service en ondersteuning gedurende gedurende 2 jaar vanaf datum van aankoop door de originele gebruiker. Fellowes garandeert dat de snijmesses van het toestel zonder gebreken zijn betreffende materiaal en afwerking gedurende 5 jaar vanaf de datum van aankoop door de originele gebruiker. Als van enig onderdeel tijdens de garantieperiode wordt vastgesteld dat dit defect is, is uw enige en exclusieve verhaal de reparatie of vervanging van het defecte onderdeel, dit naar goeddunken en op kosten van Fellowes. Deze garantie geldt niet in gevallen van misbruik, verkeerd gebruik, falen om de gebruiksnormen voor het product na te leven, bediening van de papiervernietiger met een onjuiste stroomvoorziening (behalve zoals op de label te vermeld) of ongemachtigde reparatie. Fellowes behoudt zich het recht voor om de klanten eventuele extra kosten in rekening

te brengen die door Fellowes zijn opgelopen voor het leveren van onderdelen of diensten buiten het land waar de papiervernietiger oorspronkelijk verkocht is door een erkende wederverkoper. ALLE IMPLICITE GARANTIES, INCLUSIEF GARANTIES MET BETREKKING TOT VERKOOPBAARHEID OF GESCHIKTHEID VOOR EEN BEPAALD DOEL, WORDEN HIERBIJ BEPERKT IN DUUR TOT DE HIERBOVEN AANGEGEVEN TOEPASSELIJKE GARANTIEPERIODE. Fellowes is in geen geval aansprakelijk voor enige incidentele of gevolgschade die toe te schrijven is aan dit product. Deze garantie verleent u specifieke wettelijke rechten. De duur, bepalingen en voorwaarden van deze garantie zijn wereldwijd geldig, behalve waar andere beperkingen, restricties of voorwaarden vereist kunnen zijn door de plaatselijke wetgeving. Voor verdere details of om van de service onder deze garantie gebruik te maken, neemt u contact op met ons of met uw detailhandelaar.

## BEGRÄNSAD PRODUKTGARANTI

BEGRÄNSAD GARANTI Fellowes, Inc. ("Fellowes") garanterar att maskinens delar är fria från materialfel eller tillverkningsfel och ger service och support i upp till två (2) år efter försäljning till första kund. BEGRÄNSAD GARANTI Fellowes, Inc. ("Fellowes") garanterar att maskinens skärblad är fria från materialfel eller tillverkningsfel i upp till fem (5) år efter försäljning till första kund. Om någon del är defekt under garantiperioden kommer den enda och uteslutande ersättningen att bli reparation eller en ersättningsprodukt enligt Fellowes val och kostnad motsvarande den defekta delen. Denna garanti gäller inte i vid missbruk, misskötsel, underlåtenhet att respektera föreskrifterna för produktanvändning, bruk av olämpligt uttag för körning av dokumentförstörare (annat än vad som anges på märkskyften) eller icke auktoriserad reparation. Fellowes reserverar sig rätten att ta betalt av kunder för

extra kostnader som Fellowes ådrar sig för att tillhandahålla reservdelar eller tjänster utanför det land där dokumentförstöraren ursprungligen såldes av en auktoriserad återförsäljare. ALLA UNDERFÖRSTÄDDA GARANTIER, INKLUSIVE SÄLJBARHET ELLER LÄMPLIGHET FÖR NÅGOT SPECIELT ÄNDAMÅL, BEGRÄNSAS HÄRI GENOM DEN TILLÄMPLIGA GARANTIPERIODEN SOM ANGES OVAN. Under inga omständigheter kan Fellowes hållas ansvarigt för följskador eller tillfälliga skador som kan härledas till denna produkt. Denna garanti ger dig specifika juridiska rättigheter. Villkoren och varaktigheten för denna garanti gäller överallt utom där lagstiftningen ställer andra begränsningar eller villkor. För vidare information eller för att erhålla garantiservice skall försäljningsställe eller Fellowes kontaktas.

## BEGRÆNSET PRODUKTGARANTI

Begrænset garanti: Fellowes, Inc. ("Fellowes") garanterer, at alle maskinens dele er fri for materialedefekter og fabrikationsfejl og yder servicearbejde og support i 2 år fra den oprindelige kundes købsdato. Fellowes garanterer, at maskinens knivsblade er fri for materialedefekter og fabrikationsfejl i 5 år fra den oprindelige kundes købsdato. Hvis det konstateres, at en del er defekt under garantiperioden, vil den eneste og eksklusive afhjælpende foranstaltning være reparation eller ombytning, efter Fellowes' valg og omkostning, af den defekte del. Denne garanti er ugyldig i tilfælde af misbrug, forkert anvendelse, unladelse af at overholde produktets anvendelsesstandarder, brug af makuleringsmaskinen ved forkert strømforsyning (som ikke er anført på typemærkaten) eller uautoriseret reparation. Fellowes forbeholder sig retten til at

fakturere forbrugerne for yderligere omkostninger erholdt af Fellowes for at levere dele eller service udenfor det land, hvor maskinen oprindeligt blev solgt af en autoriseret detailforhandler. ENHVER IMPLICIT GARANTI, INKLUSIV SALGBARHED ELLER BRUGSEGNETHED TIL ET SPECIELT FORMÅL, ER HERMED BEGRÆNSET I VARIGHED TIL DEN PÅGÆLDENDE GARANTIPERIODE SOM NÆVNT OVENFOR. I intet tilfælde er Fellowes ansvarlig for nogen følge- eller indirekte skader, som kan henføres til dette produkt. Denne garanti giver dig specifikke juridiske rettigheder. Varighed, betingelser og vilkår under denne garanti er gældende på verdensplan, undtagen hvor andre begrænsninger, restriktioner eller forhold kræves af den lokale lov. For yderligere detaljer eller for service under denne garanti, bedes du kontakte os eller din forhandler.

## TUOTTEEN RAJOITETTU TAKUU

Rajoitettu takuu: Fellowes, Inc:n ("Fellowes") takuu kattaa koneen leikkuuterien materiaali- ja valmistusvian 2 vuodeksi tuotteen alkuperäisestä ostopäivästä lukien. Fellowes, Inc:n ("Fellowes") takuu kattaa koneen leikkuuterien materiaali- ja valmistusvian 5 vuodeksi tuotteen alkuperäisestä ostopäivästä lukien. Jos osassa havaitaan vika takuuaikana, ainoana ja yksinomaisena ratkaisuna on viallisen osan korjaus tai vaihto Fellowesin valinnan mukaan ja kustannuksella. Takuu ei kata väärinkäyttöä, virheellistä käsittelyä, tuotteen vakiintuneista käyttötavoista poikkeavaa käyttöä, silppurin käyttöä epäasianmukaisella virtalähteellä (muu kuin tuotetarrassa on mainittu) tai valtuuttamatonta korjausta. Fellowes pidättää oikeuden veloittaa asiakkaalta mahdolliset lisäkustannukset, jotka aiheutuvat siitä, että Fellowes toimittaa

osia tai palveluja muuhun kuin siihen maahan, jossa valtuutettu jälleenmyyjä on tuotteen aluperin myynyt. KAIKKIEN HILJAISTEN TAKUIDEN, MUKAAN LUKIEN KAUPALLISTAMINEN TAI SOVELTUVUUS TIETTYÄ TARKOITUSTA VARTEN, KESTO ON SITEN RAJATTU EDELLÄ MÄÄRÄTYN TAKUUAJAN MUKAISESTI. Fellowes ei vastaa missään tapauksessa tästä tuotteesta johtuvista välillisistä tai tahattomista vahingoista. Tämä takuu antaa käyttäjälle erityiset lainmukaiset oikeudet. Tämän takuun kesto ja ehdot ovat voimassa maailmanlaajuisesti lukuun ottamatta paikallisen lainsäädännön edellyttämiä erilaisia rajoituksia tai ehtoja. Lisätietoja tai takuunalaisia palveluja on saatavissa meiltä tai jälleenmyyjiltä.

## BEGRENSET PRODUKTGARANTI

Begrenset garanti: Fellowes, Inc. ("Fellowes") garanterer at maskindelene er fri for defekter i materiale og utførelse, og leverer service og støtte i 2 år fra kjøpsdato for den opprinnelige kjøperen. Fellowes garanterer at skjærebladene på maskinen er fri for defekter i materiale og utførelse i 5 år fra kjøpsdato for den opprinnelige kjøperen. Hvis noen del skulle bli defekt i garantiperioden, vil den eneste og eksklusive godtgjørelsen være reparasjon eller utskifting av denne, etter Fellowes' valg og for selskapets regning. Denne garantien er ikke gyldig hvis makulatorene er misbrukt, håndtert på feil måte, hvis bruksstandardene for produktet ikke er etterfulgt, hvis det er brukt feil strømtilførsel til makulatoren (som ikke er oppført på etiketten) eller ikke-autoriserte reparasjoner. Fellowes forbeholder seg retten til å krevne kunden for

eventuelle ekstrakostander som Fellowes påløper for å skaffe deler eller tjenester utenfor landet der makulatoren ble solgt av en autorisert forhandler. ENHVER UNDERFORSTÅTT GARANTI, INKLUDERT DET SOM MÅTTE GJELDE SALGBARHET ELLER EGNETHET FOR ET BESTEMT FORMÅL, ER HERVED BEGRENSET TIL VARIGHETEN AV DEN AKTUELLE GARANTIPERIODEN SOM ER ANGITT OVENFOR. Fellowes skal ikke under noen omstendighet kunne holdes ansvarlig for følgeskader eller tilfældige skader som kan tilskrives dette produktet. Denne garantien gir deg visse juridiske rettigheter. Garantien varighet, vilkår og betingelser er gyldige verden over, unntatt der hvor lokale lover måtte pålegge ulike begrensninger, restriksjoner eller betingelser. Ta kontakt med oss eller forhandleren for mer informasjon, eller for å få service ifølge garantien.

## ОГРАНИЧЕННАЯ ГАРАНТИЯ НА ИЗДЕЛИЕ

Ограниченная гарантия. Компания Fellowes, Inc. ("Fellowes") гарантирует отсутствие дефектов материалов и производственных дефектов деталей устройства и предоставляет обслуживание и техническую поддержку на протяжении 2 лет со дня его приобретения первоначальным покупателем. Компания Fellowes гарантирует отсутствие дефектов материалов и производственных дефектов режущих ножей устройства на протяжении 5 лет со дня его приобретения первоначальным покупателем. Если в течение гарантийного срока будет обнаружен дефект какой-либо детали, вы имеете право только и исключительно на ремонт или замену дефектной детали, который будет производиться по усмотрению и за счет компании Fellowes. Данная гарантия не распространяется на случаи неправильной эксплуатации, неправильного обращения, несоблюдения эксплуатационных норм, эксплуатации измельчителя при ненадлежащих параметрах электропитания (отличных от указанных на этикетке), а также несанкционированного ремонта. Компания Fellowes

оставляет за собой право взыскивать с покупателей любые дополнительные расходы, понесенные ею в связи с предоставлением запчастей или услуг за пределами страны первоначальной продажи измельчителя авторизованным дилером компании. НАСТОЯЩИЙ ДОКУМЕНТ ОГРАНИЧИВАЕТ ДЕЙСТВИЕ ЛЮБОЙ ПОДРАЗУМЕВАЕМОЙ ГАРАНТИИ, В ТОМ ЧИСЛЕ ГАРАНТИИ ТОВАРНОГО СОСТОЯНИЯ ИЛИ ПРИГОДНОСТИ ДЛЯ ИСПОЛЬЗОВАНИЯ В ОПРЕДЕЛЕННЫХ ЦЕЛЯХ, УКАЗАННЫМ ВЫШЕ СООТВЕТСТВУЮЩИМ ГАРАНТИЙНЫМ СРОКОМ. Компания Fellowes ни при каких обстоятельствах не несет ответственности ни за какой косвенный или случайный ущерб, связанный с данным изделием. Данная гарантия дает вам определенные юридические права. Продолжительность и условия данной гарантии действительны по всему миру, кроме тех стран, где местное законодательство может налагать иные ограничения или условия. Для получения более подробной информации или обслуживания по данной гарантии обратитесь к нам или к обслуживающему вас дилеру.

## OGRANICZONA GWARANCJA NA PRODUKT

Gwarancja ograniczona: Firma Fellowes, Inc. („Fellowes”) gwarantuje, że części niszczarki pozbawione są wad materiałowych i wykonawczych oraz zapewnia usługi wsparcia technicznego i serwisowe przez 2 lata od dnia zakupu przez pierwszego użytkownika. Firma Fellowes gwarantuje, że ostrza tnące niszczarki nie wykażą wad materiałowych i wykonawczych przez 5 lat od dnia zakupu przez pierwszego użytkownika. Jeżeli w okresie gwarancji jakkolwiek część urządzenia okaże się uszkodzona, użytkownikowi przysługuje wyłącznie prawo naprawy lub wymiany uszkodzonej części na koszt i zgodnie z decyzją firmy Fellowes. Gwarancja nie obejmuje przypadków niewłaściwego użytkowania, nieprawidłowej konserwacji, stosowania produktu niezgodnie ze standardami eksploatacji, korzystania z niszczarki przy nieprawidłowym zasilaniu (o parametrach innych niż podane na etykiecie) lub nieautoryzowanej naprawy. Firma Fellowes zastrzega sobie prawo do

obciążenia użytkowników wszelkimi dodatkowymi kosztami poniesionymi przez firmę w celu dostarczenia części lub usług poza krajem, w którym niszczarka została pierwotnie sprzedana przez autoryzowanego sprzedawcę. WSZELKIE DOROZUMIANE GWARANCJE, ŁĄCZNIE Z GWARANCJĄ ZDATNOŚCI HANDLOWEJ I ZDATNOŚCI DO OKREŚLONEGO UŻYTKU SĄ NINIEJSZYM OGRANICZONĄ W CZASIE DO PODANEGO POWYŻEJ OKRESU TRWANIA ODPOWIEDNIEJ GWARANCJI. W żadnym razie firma Fellowes nie będzie ponosiła odpowiedzialności za szkody wtórne ani uboczne powiązane z urządzeniem. Niniejsza gwarancja daje użytkownikowi konkretne prawa. Czas trwania i warunki niniejszej gwarancji obowiązują na całym świecie, z wyjątkiem sytuacji, gdy lokalne przepisy nakładają inne ograniczenia lub warunki. W razie dalszych pytań lub konieczności wezwania serwisu prosimy o kontakt z nami lub dostawcą urządzenia.

## ΠΕΡΙΟΡΙΣΜΕΝΗ ΕΓΓΥΗΣΗ ΤΟΥ ΠΡΟΪΟΝΤΟΣ

Περιορισμένη εγγύηση: Η εταιρία Fellowes, Inc. (στο εξής "Fellowes") εγγυάται ότι το μηχάνημα δεν έχει ελαττώματα σε υλικά και εργατικά και παρέχει συντήρηση και υποστήριξη για 2 έτη από την ημερομηνία αγοράς από τον αρχικό αγοραστή. Η εταιρία Fellowes εγγυάται ότι οι λεπίδες κοπής του μηχανήματος δεν θα παρουσιάσουν ελαττώματα σε υλικά και εργατικά για 5 έτη από την ημερομηνία αγοράς από τον αρχικό αγοραστή. Εάν παρουσιαστεί ελάττωμα σε οποιοδήποτε εξάρτημα κατά την περίοδο εγγύησης, η μόνη και αποκλειστική σας αποκατάσταση θα είναι η επισκευή ή η αντικατάσταση, κατά την επιλογή και με έξοδα της Fellowes, του ελαττωματικού εξαρτήματος. Αυτή η εγγύηση δεν ισχύει σε περιπτώσεις κακομεταχείρισης, λανθασμένου χειρισμού, παράλειψης συμμόρφωσης με τα πρότυπα χρήσης του προϊόντος, λειτουργίας του καταστροφέα χαρτί με τη χρήση ακατάλληλης τροφοδοσίας (άλλης από αυτήν που αναγράφεται στην ετικέτα) ή μη εξουσιοδοτημένης επισκευής. Η Fellowes διατηρεί το δικαίωμα να χρεώσει τους καταναλωτές για κάθε επιπρόσθετα έξοδα που προκύπτουν για την Fellowes για την παροχή ανταλλακτικών ή υπηρεσιών εκτός της χώρας στην

οποία πωλήθηκε αρχικά ο καταστροφέας χαρτί από εξουσιοδοτημένο μεταπωλητή. ΟΠΟΙΑΔΗΠΟΤΕ ΥΠΟΝΟΟΥΜΕΝΗ ΕΓΓΥΗΣΗ, ΣΥΜΠΕΡΙΛΑΜΒΑΝΟΜΕΝΩΝ ΕΓΓΥΗΣΕΩΝ ΕΜΠΟΡΕΥΣΙΜΟΤΗΤΑΣ Ή ΚΑΤΑΛΛΗΛΟΤΗΤΑΣ ΓΙΑ ΣΥΓΚΕΚΡΙΜΕΝΟ ΣΚΟΠΟ, ΠΕΡΙΟΡΙΖΕΤΑΙ ΔΙΑ ΤΟΥ ΠΑΡΟΝΤΟΣ ΣΕ ΔΙΑΡΚΕΙΑ ΙΣΗ ΜΕ ΤΗΝ ΑΝΑΛΟΓΗ ΔΙΑΡΚΕΙΑ ΕΓΓΥΗΣΗΣ ΠΟΥ ΑΝΑΦΕΡΕΤΑΙ ΠΑΡΑΠΑΝΩ. Η εταιρία Fellowes δεν θα είναι σε καμία περίπτωση υπεύθυνη για οποιοδήποτε συνεπαγόμενες ή συμπτωματικές ζημιές αποδοτέες σ' αυτό το προϊόν. Αυτή η εγγύηση σας δίνει συγκεκριμένα νομικά δικαιώματα. Η διάρκεια, οι όροι και οι προϋποθέσεις αυτής της εγγύησης ισχύουν σε παγκόσμιο επίπεδο, εκτός από τις περιπτώσεις στις οποίες μπορεί να απαιτούνται από την τοπική νομοθεσία συγκεκριμένοι περιορισμοί, ή ειδικές απαγορεύσεις ή προϋποθέσεις. Για περισσότερες λεπτομέρειες, ή για να λάβετε συντήρηση / επιδιόρθωση με βάση αυτή την εγγύηση, παρακαλείσθε να επικοινωνήσετε μαζί μας ή με τον αντιπρόσωπο της περιοχής σας.

## ÜRÜNÜN SINIRLI GARANTİSİ

Sınırlı Garanti: Fellowes, Inc. ("Fellowes"), makinenin parçalarının, ilk tüketicisi tarafından satın alınma tarihinden itibaren 2 yıl süreyle malzeme ve işçilik açısından kusursuz olacağına garanti ederek servis ve destek sağlar. Fellowes, makinenin bıçaklarının, ilk tüketicisi tarafından satın alınma tarihinden itibaren 5 yıl süreyle malzeme ve işçilik açısından kusursuz olacağına garanti eder. Eğer garanti dönemi içinde herhangi bir parça kusurlu bulunursa, tek ve özel tazminatınız, seçme hakkı ve masrafları Fellowes'a ait olmak üzere, söz konusu parçanın onarılması veya değiştirilmesidir. Bu garanti; kötü kullanım, yanlış kullanım, ürün kullanım standartlarına uyulmaması, makinenin yanlış (etiketinde belirtilenin dışında) güç kaynağı ile çalıştırılması veya yetkisiz kişilerce tamir edilmesi durumlarında uygulanmaz. Fellowes'un, makinenin yetkili bir satıcı tarafından ilk olarak

satıldığı ülkenin dışında parça veya servis sağlamak için maruz kaldığı ek masrafları tüketicilere borç kaydetme hakkı saklıdır. SATILABİLİRLİK VE BELLİ BİR AMACA UYGUNLUK GARANTİLERİ DAHİL OLMAK ÜZERE, HER TÜRLÜ ZİMMİ GARANTİLERİN SÜRESİ, YÜKARIDA BEYAN EDİLEN İLGİLİ GARANTİ DÖNEMİ İLE SINIRLIDIR. Fellowes, bu ürünün kullanılmasına bağlı olarak ya da kullanılması sonucunda oluşan zararlardan hiçbir şekilde sorumlu değildir. Bu garanti size belirli yasal haklar verir. Bu garantinin süresi ve şartları, yerel yasaların gerektirebileceği sınırlamalar, kısıtlamalar veya şartlar haricinde tüm dünya genelinde geçerlidir. Daha fazla ayrıntı ya da bu garanti altında servis almak için bizimle ya da bayiinizle irtibat kurun.

## OMEZENÁ ZÁRUKA NA VÝROBEK

OMEZENÁ ZÁRUKA Společnost Fellowes, Inc. („Fellowes“) zaručuje, že součástky stroje budou prosta všech vad materiálu a provedení po dobu 2 let od data nákupu původním spotřebitelem a na stejnou dobu poskytuje servis a technickou podporu. OMEZENÁ ZÁRUKA Společnost Fellowes, Inc. („Fellowes“) zaručuje, že řezací ostří stroje budou prosta všech vad materiálu a provedení po dobu 5 let od data nákupu původním spotřebitelem. Pokud se v průběhu záruční doby kterákoliv část ukáže jako vadná, vaše jediná a výlučná forma nápravy bude oprava nebo výměna vadné části podle volby a na náklady společnosti Fellowes. Tato záruka neplatí pro případy zneužití, chybného používání, nedodržení norem používání výrobku, provoz skartačního stroje s nesprávnou dodávkou energie (jinou než je uvedena na štítku) ani na neautorizovanou opravu. Společnost Fellowes si

vyhrajuje právo účtovat spotřebitelům eventuální dodatečné náklady společnosti Fellowes spojené s poskytnutím součástek nebo služeb mimo zemi, v níž autorizovaný prodejce skartovací stroj původně prodal. JAKÁKOLI PŘEDPOKLÁDANÁ ZÁRUKA, VČETNĚ ZÁRUKY PRODEJNOSTI NEBO VHODNOSTI PRO URČITÝ ÚČEL, JE TÍMTO ČASOVĚ OMEZENA NA VÝŠE UVEDENOU ZÁRUČNÍ DOBU. V žádném případě není společnost Fellowes zodpovědná za případné následné nebo náhodné škody přisuzované tomuto produktu. Tato záruka vám přiznává určená zákonná práva. Doba trvání, náležitosti a podmínky týkající se této záruky platí celosvětově, kromě případů, kde místní zákony ukládají odlišná omezení, výhrady nebo podmínky. Se žádostí o další podrobnosti nebo o servis v rámci této záruky se obraťte přímo na nás nebo na svého prodejce.

## OBMEDZENÁ ZÁRUKA NA ZARIADENIE

Obmedzená záruka: Spoločnosť Fellowes, Inc. („Fellowes“) zaručuje, časti skartovača budú po dobu 2 rokov od zakúpenia pôvodným spotrebiteľom bez akýchkoľvek porúch materiálu a funkčnosti a zároveň sa zaručuje po túto dobu poskytnúť spotrebiteľovi servis a podporu. Spoločnosť Fellowes zaručuje, že rezacie ostrie stroja bude bez akýchkoľvek porúch materiálu a výroby po dobu 5 rokov od dátumu nákupu pôvodným spotrebiteľom. Ak sa počas záručnej lehoty zistí kazová časť, výhradným nápravným opatrením bude oprava alebo výmena kazovej časti na náklady spoločnosti Fellowes podľa jej rozhodnutia. Táto záruka sa nevzťahuje na prípady zneužitia, zlého zaobchádzania, nedodržanie noriem používania produktu, drvenie operácie s použitím nesprávnej napájania (okrem uvedených na etikete), alebo neoprávnené opravy. Fellowes vyhradzuje právo účtovať spotrebiteľom

za akékoľvek dodatočné náklady vzniknuté Fellowes poskytovaní časti alebo služby mimo krajiny, kde je drvič spočiatku predávané autorizovaného predajcu. KAŽDÁ VYPLYVAJÚCA ZÁRUKA VRÁTANE ZÁRUKY PREDAJNOSTI ALEBO SPÓSIBILOSTI PRE URČITÝ ÚČEL JE TÝMTO OBMEDZENÁ NA TRVANIE PRIMERANEJ ZÁRUČNEJ LEHOTY VYSVETLENEJ TUPREDTÝM. Spoločnosť Fellowes nebude v žiadnom prípade zodpovedná za prípadné následné alebo náhodné škody v súvislosti s používaním tohto zariadenia. Táto záruka vám dáva určité zákonné práva. Trvanie a podmienky tejto záruky platia celosvetovo okrem prípadov, v ktorých miestne zákony ukládajú rôzne obmedzenia, reštrikcie alebo podmienky. So žiadosťou o ďalšie podrobnosti alebo o servis v rámci tejto záruky sa obráťte priamo na svojho predajcu alebo na nás.

## A KÉSZÜLÉKRE VONATKOZÓ KORLÁTOZOTT JÓTÁLLÁS

Korlátozott garancia: A Fellowes, Inc. („Fellowes“) az eredeti fogyasztó általi vásárlás dátumától számított 2 évre garántálja, hogy a gép alkatrészei mentesek lesznek az anyag- és megmunkálási hibáktól, valamint ezen időszakon belül szervizt és támogatást is nyújt. A Fellowes az eredeti fogyasztó általi vásárlás dátumától számított 5 évre garántálja, hogy a gép vágókései mentesek lesznek az anyag- és megmunkálási hibáktól. Ha a jótállási időszak alatt valamely alkatrész hibásnak bizonyul, az egyetlen és kizárólagos orvoslás a hibás alkatrésznek vagy a terméknek – a Fellowes választása szerint – a Fellowes költségére történő javítása vagy cseréje. Ez a garancia nem érvényes helytelen használat, hibás kezelés, a termék felhasználási normáinak be nem tartása, az aprítógépnek helytelen (a címkén megjelöltektől eltérő) tápforrással való üzemeltetése, illetve illetéktelen javítás esetén. A Fellowes fenntartja magának a jogot a fogyasztónak kiszámlázni

bármely költséget, amely abból ered, hogy a Fellowes az aprítógéphez más országból kell, hogy biztosítson alkatrészeket vagy szervizt, mint ahol valamilyen meghatalmazott viszonteladó a készüléket eredetileg értékesítette. A JÓTÁLLÁS, BELEÉRTVE AZ ELADHATÓSÁGOT VAGY EGY BIZONYOS CÉLRA VALÓ ALKALMASSÁGOT, IDŐTARTAMÁT TEKINTVE A FENT KÖZZÉTETT JÓTÁLLÁSI IDŐSZAKRA KORLÁTOZÓDÍK. A Fellowes semmilyen esetben sem felelős a terméknek tulajdonítható következményes vagy járulékos károkért. Ez a jótállás sajátos jogokat ad Önnek. A jelen jótállás időtartama, kikötései és feltételei világszerte érvényesek, kivéve, ahol a helyi törvények különböző korlátozásokat, megkötéseket vagy feltételeket követelnek meg. További részletekért, vagy a jelen jótállás keretében történő szervizelésért lépjen kapcsolatba velünk vagy a forgalmazóval.

## GARANTIA LIMITADA DE PRODUTO

GARANTIA LIMITADA: A Fellowes, Inc. („Fellowes“) garante que as peças da máquina estão isentas de quaisquer defeitos de material e mão-de-obra durante um período de 2 anos a contar da data de compra pelo consumidor original. Fellowes garante que as lâminas de destruição da máquina estão isentas de quaisquer defeitos de material e mão-de-obra durante um período de 5 anos a contar da data de compra pelo consumidor original. Se encontrar um defeito em qualquer peça durante o período de garantia, o seu único e exclusivo recurso será a reparação ou a substituição, mediante o critério e a expensas da Fellowes, da peça com defeito. Esta garantia não se aplica em casos de utilização abusiva, manuseamento inadequado, a não-observação dos padrões de uso devido, a operação do destruidor com uma fonte de alimentação inadequada (uma outra do que a indicada na placa de especificações) ou reparação não autorizada. A Fellowes

reserva-se o direito de facturar ao cliente quaisquer custos adicionais para a Fellowes para o fornecimento de peças ou serviços fora do país onde o destruidor foi vendido originalmente por um revendedor autorizado. QUALQUER GARANTIA IMPLÍCITA, INCLUINDO DE COMERCIALIZAÇÃO OU DE ADEQUAÇÃO PARA UMA FINALIDADE EM PARTICULAR, É AQUI LIMITADA AO PERÍODO DE GARANTIA APROPRIADO, CONFORME ANTERIORMENTE ESTABELECIDO. Em caso algum poderá a Fellowes ser responsabilizada por quaisquer danos secundários ou acidentais imputáveis a este produto. Esta garantia concede-lhe direitos legais específicos. A duração e os termos e condições desta garantia são válidos a nível mundial, salvo em caso de imposição de limitações, restrições ou condições diferentes pelas leis locais. Para obter mais pormenores ou receber assistência nos termos desta garantia, contacte-nos directamente ou consulte o seu agente autorizado.





---

## English

This product is classified as Electrical and Electronic Equipment. Should the time come for you to dispose of this product please ensure that it is not mixed with general household waste. For proper treatment, recovery and recycling, please take this product to a designated collection point. Please contact your local authority for further details of your nearest designated collection point.

---

## French

Ce produit est classé comme équipement électrique et électronique. Si vous souhaitez mettre ce produit au rebut, veuillez vous assurer qu'il ne soit pas mélangé avec des déchets ménagers généraux. Pour un traitement, une récupération et un recyclage adéquats, veuillez apporter ce produit dans un point de collecte désigné. Veuillez prendre contact avec vos autorités locales pour davantage d'informations concernant votre point de collecte désigné le plus proche.

---

## Spanish

Este producto está clasificado como Equipo eléctrico y electrónico. Si llega el momento en el que necesita desechar este producto, asegúrese de que no se mezcle con los residuos domésticos comunes. Para el correcto tratamiento, valorización y reciclado, lleve este producto a un punto de recogida designado. Póngase en contacto con una autoridad local para obtener más información sobre el punto de recogida designado más cercano.

---

## German

Dieses Produkt wurde als ein elektrisches und elektronisches Gerät klassifiziert. Sollte für Sie der Zeitpunkt der Entsorgung dieses Produkts gekommen sein, stellen Sie bitte sicher, dass es nicht mit dem gewöhnlichen Hausmüll entsorgt wird. Für angemessene Aufbereitung, Verwertung und Wiederaufbereitung bringen Sie dieses Produkt bitte zu einer entsprechenden Sammelstelle. Für weitere Details zu Ihrer am nächsten gelegenen Sammelstelle kontaktieren Sie bitte Ihre Behörden vor Ort.

---

## Italian

Questo prodotto è classificato come Apparecchiatura Elettrica ed Elettronica. Nel caso in cui sia necessario smaltire questo prodotto, accertarsi che non venga inserito tra i rifiuti domestici. Per un trattamento, recupero e riciclaggio appropriati, conferire questo prodotto presso un punto di raccolta designato. Contattare gli enti locali per maggiori dettagli sul punto di raccolta designato più vicino.

---

## Dutch

Dit product is geclassificeerd als elektrische en elektronische apparatuur. Wanneer de tijd komt waarop dit product moet worden afgevoerd, dient u ervoor te zorgen dat het niet bij het algemene huishoudelijke afval wordt gedaan. Breng dit product naar een aangewezen inzamelpunt, zodat het op de juiste wijze kan worden behandeld, teruggewonnen en gerecycled. Neem contact op met de plaatselijke autoriteiten voor meer informatie over het dichtstbijzijnde aangewezen inzamelpunt.

---

## Swedish

Denna produkt är klassificerad som elektrisk och elektronisk utrustning. När det är dags för dig att kassera denna produkt bör du se till att inte blanda samman den med allmänt hushållsavfall. För att behandla, återhämta och återvinna denna produkt ordentligt bör du ta den till en designerad insamlingspunkt. Kontakta din lokala myndighet för mer information om din närmaste designerade insamlingspunkt.

---

## Danish

Denne produkt er klassificeret som elektrisk og elektronisk udstyr. Hvis tiden er inde for at denne produkt skal kasseres, så sørg for at det ikke bliver blandet sammen med almindelig husholdningsaffald. Bring venligst produktet til et indsamlingssted til korrekt behandling, genindvinding og genbrug. Kontakt de lokale myndigheder for at få flere oplysninger om det nærmeste indsamlingssted.

---

## Finnish

Tämä tuote luokitellaan sähkö- ja elektroniikkalaitteeksi. Jos sinun on hävitettävä tämä tuote, varmista, ettei sitä hävitetä lajittelemattomien kotitalousjätteiden mukana. Vie tämä tuote erityiseen jätteenkeruupisteeseen, joka hoitaa käytetyn laitteen asianmukaisen käsittelyn, talteenoton ja kierrätyksen. Voit pyytää lisätietoja lähimmästä virallisesta jätteenkeruupisteestä paikallisilta viranomaisilta.

---

## Norwegian

Denne produktet klassifiseres som elektrisk og elektronisk utstyr. Dersom det skulle bli aktuelt for deg å avhende produktet ber vi deg forsikre deg om at det ikke kastes i husholdningsavfallet. For riktig avhending, gjenvinning og resirkulering, vennligst ta dette produktet med til et dertil egnet returpunkt. Vennligst kontakt dine lokale myndigheter for ytterligere detaljer om ditt nærmeste innsamlingssted.

---

## Polish

Ten produkt jest sklasyfikowany jako sprzęt elektryczny i elektroniczny. Przy jego utylizacji należy dopilnować, by nie został wyrzucony razem z odpadami domowymi. Należy dostarczyć go do odpowiedniego punktu zbiórki odpadów, gdzie zostanie poddany właściwemu przetworzeniu, odzyskowi i recyklingowi. Szczegółowe informacje na temat najbliższego punktu zbiórki odpadów można uzyskać, kontaktując się z lokalnymi władzami.

---

## Russian

Данное изделие классифицировано как электрическое и электронное оборудование. По истечении срока эксплуатации изделия не утилизируйте его вместе с бытовыми отходами. Для обеспечения надлежащей обработки, вторичного использования и переработки изделие следует сдать в специализированный пункт приема. Для получения детальной информации касаемо ближайшего специализированного пункта приема утильсырья обратитесь в местные органы власти.

---

## Greek

Αυτό το προϊόν είναι ταξινομημένο ως Ηλεκτρικός και Ηλεκτρονικός Εξοπλισμός. Όταν έρθει η ώρα για την απόρριψη του προϊόντος, βεβαιωθείτε ότι δεν θα απορριφθεί με τα γενικά οικιακά απορρίμματα. Για τη σωστή επεξεργασία, ανάκτηση και ανακύκλωση, παραδώστε το προϊόν σε ένα κατάλληλο κέντρο συλλογής. Παρακαλούμε επικοινωνήστε με την αρμόδια τοπική αρχή για περαιτέρω λεπτομέρειες σχετικά με το πλησιέστερο κέντρο συλλογής.

---

## Turkish

Bu ürün, Elektriksel ve Elektronik Ekipman olarak sınıflandırılmıştır. Bu ürünün atılacağı an geldiğinde bu ürünün ev atığı ile karışmadığından emin olun. Uygun muamele, geri kazanım ve geri dönüşüm için lütfen bu ürünü belirlenmiş toplama noktasına götürün. Belirlenmiş en yakın toplama noktanızın ayrıntıları için yerel yetkililere danışın.

---

## Czech

Tento výrobek je klasifikován jako elektrické a elektronické zařízení. Bude-li třeba tento výrobek již zlikvidovat, dbejte prosím na to, aby nebyl vyhozen do běžného domovního odpadu. Náležitě zpracování, využití a recyklaci tohoto výrobku zajistí určené sběrné místo. Pro další informace o nejbližším určeném sběrném místě se obraťte na příslušný místní úřad.

---

## Slovak

Tento produkt je klasifikovaný ako elektrické a elektronické zariadenie. Ak dôjde k likvidácii tohto produktu, zaistite, aby nebol zlikvidovaný spolu so všeobecným odpadom z domácnosti. Na účely správneho spracovania, zhodnotenia a recyklácie zanešte tento produkt na určené zberné miesto. Ďalšie informácie o najbližšom určenom zbernom mieste vám poskytnú váš miestny úrad.

---

## Hungarian

Ez a termék Elektromos és elektronikus berendezés besorolású. Ha elérkezett az idő a termék leselejtezésére, akkor ügyeljen rá, hogy a termék ne kerüljön az általános háztartási hulladékok közé. A megfelelő kezelés, feldolgozás és újrahasznosítás érdekében, kérjük, juttassa el a terméket egy kijelölt hulladékgyűjtő helyre. A legközelebbi kijelölt hulladékgyűjtő hellyel kapcsolatos információkért forduljon a helyi hatóságokhoz.

---

## Portuguese

Este produto está classificado como Equipamento Elétrico e Eletrónico. Quando tiver que eliminar este produto, assegure-se de que não o mistura com o lixo doméstico geral. Para informação sobre tratamento adequado, recuperação e reciclagem, entregue este produto num ponto de recolha designado. Contacte a sua autoridade local para mais detalhes sobre o ponto de recolha mais próximo de si.



## CUSTOMER SERVICE & SUPPORT

[www.fellowes.com](http://www.fellowes.com)

Europe Freephone: 00800-1810-1810  
Benelux: +31-(0)-13-458-0580  
Deutschland: +49 (0)511 545489-0  
France: +33 (0) 1 78 64 91 00  
Italia: +39-071-730041  
Polska: +48 (22) 205-21-10  
España/Portugal: +34-91-748-05-01  
United Kingdom: +44 (0) 1302 836836  
Australia: 1800 33 11 77

## Declaration of Conformity

### Fellowes, Inc.

Unit 2 Ontario Drive, New Rossington, Doncaster, DN11 0BF, England declares that the product model W-61Cb conforms with the requirements of the Restriction of Hazardous Substances Directive (2011/65/EU + 2015/863/EU), the Low Voltage Directive (2014/35/EU), the Electromagnetic Compatibility Directive (2014/30/EU), the WEEE directive (2012/19/EU), and below harmonized European EN Standards.

Safety: EN60950-1: 2006/A2:2013

EMC Standard: EN55014-1:2006+A1:2009+A2:2011  
EN55014-2:2015  
EN61000-3-2:2014  
EN61000-3-3:2013

Year Affixed: 19

Itasca, Illinois, USA  
January 1, 2019

**John Fellowes**  
President & CEO



1789 Norwood Avenue, Itasca, Illinois 60143 • 1-800-955-0959 • [www.fellowes.com](http://www.fellowes.com)